滿洲報

(第三種郵便物認可大正十一年七月廿四日) 發行人 西片朝三 編人 金念曾 印刷人 金慕章

昭和二年十二月十七日

(本報價目)每份現大洋五分每月現大洋一圓每三個月現大洋二圓九角每六個月現大洋五圓六角全年現大洋十一圓報費先惠郵票不收(廣告刊資)一行十四字起碼刊資一日每行現大洋一圓特別及長期者另議

大連市山縣通一四二番地 發行所 中日合辦 滿洲報社 電話(編輯部(長)七五一三番 經理部 四〇三四番) 振替貯金口座(大連)二七三番

粵政治分會 罷免張黃等 槍決俄副領事

(十六日廣州專電)

廣東政治分會爲究共黨叛亂之責任將軍事委員會之張發奎陳公博第四軍長黃祺翔公安局長朱暉日等免職其後任由李福林李朗如接充云

(十六日廣州專電)廣州蘇俄副領事哈列支氏十五日正午被槍斃

寧決乘機取廣東

(十六日上海專電)

由湘閩兩路協力進攻 白崇禧已離滬赴武漢

寧政府決乘張發奎李福林兩軍在粵交戰之機實行討粵白崇禧由湘陳銘樞由汕頭廈門方面協力進攻 白已於十三日赴武漢準備進兵寧粵戰雲漸次濃厚矣

上海因粵變緊張

(十六日上海專電)

工人開會不穩被檢舉

共產黨在粵舉事以來相傳上海亦有此項計畫租界內外現正警戒中十五日正午商務印書館工場工人開大會參加工人約三千名(入多數不良份子事被淞滬衛戍司令部偵悉即派二十一師六十一團出動與巡警協力包圍工場截斷交通檢舉首領並努力蒐集證據文件然何無所得於午後四時解除警戒但仍此時節附近一帶仍非常緊張官廳已向各方面張檢舉之網矣

參加粵變份子 有宋慶齡派婦女 李福林參謀所述

據李福林軍參謀云共產軍現已退往海陸豐方面李軍刻仍追擊與石龍之第二十五師挾攻此次共產軍之構成份子爲四百正規兵與平素傾向左傾之海員工會汽車工會郵務工會及市中人力車夫並葉挺賀龍之殘兵約五六十名此外尚有宋慶齡女士創設之婦女會會員亦加入共產軍之中心人物爲葉挺及鮑羅廷秘書張代雷二人李軍搜索俄人家宅之結果已得確據逮捕十數名就中三名業已槍決(十六日廣州專電)

琢州晉軍愈強硬

(奉天電話)

據某處接電相傳一時陷落之涿州奉晉間交涉中之降服條件因双方意見不合終至決裂城內孤軍態度且強硬此因傳來魯軍不利消息所致云

論說

黨政府對俄絕交 北京政府將如何

共產之爲害、甚於洪水猛獸、夫人而知之矣、而蘇俄實行之不已、且希圖赤化我國、陰謀破壞擾亂治安、無所不用其極、我國於始、即應深惡痛絕、不與往來、祇以地屬比隣、關係較切、遂與之爲條件附之不得宣傳赤化訂約修好、藉睦邦誼、此中俄協定與奉俄協定之所以相繼成立也、至於黨政府、則利用其助餉助械、完成革命、更實行聯俄政策、任其明目張胆、宣傳赤化、而結果非惟未受其利、反被其害、乃醉心赤化者流、因其鼓惑、到處滋事暴動時起、最近且佔據廣州、組織共產政府、頒發共產布告、所在皆蘇俄從中作祟所致、黨政府至此已經覺悟、深悔其向日聯俄之非是、宣告對俄絕交、封限期撤退領事館、以防其再起廣州同樣之惡劇、誠可謂爲痛快人心之大英斷也

然黨政府已經對俄絕交、而北京政府對之將如何耶、或以北京在北京政府轄區內、發生廣東同樣之惡劇、仍將優容之耶、殊不知姑息買禍、患須預防、雖未發生廣州同樣之惡劇、而其宣傳赤化機關、散居各地、如領事館銀行等毋論矣、即大使館亦曾容留浪人、圖謀不軌、幸發覺尙早、大加搜索、始未釀成禍端、否則恐不堪設想矣、此外最可慮者、即中東路、中東路延長數千里處於蘇俄管理之下、尤爲赤化宣傳之策源地、縱其不宣傳赤化、有我國之股本、在我國之領域、所建之鐵路、豈能容由蘇俄管理、况其外蘇俄曾有交還之宣言、我國失機、並未收回、而今又作赤化宣傳策源地、則爲除後患、收回不可稍緩者也、聞蘇俄有擬將中東路出賣之說、果屬實在、則國際糾紛、愈解難決、我國於其未實在之際、亟應收回、以免外人生心、斯則北京政府責無旁貸者也

夫以聯俄之黨政府、以其宣傳赤化之故、猶且絕交、北京政府於此、就外交一致言之、亦當實行絕交、將宣傳赤化機關、一律肅清、使無宣傳赤化之餘地、即不然、而最少限度、則中東路亦不可不收回、未悉北京政府能有此痛快人心之大英斷否也(實)

廣州已歸平靜 俄人亦槍決五名

廣州自共軍敗退後十四日已歸平穩李福林黃琪翔兩軍維持市內治安共黨遺棄屍體三百具(就中有婦女)而退共逃遲者悉被槍決指揮共黨之俄人五名十三日午後即被槍決矣(十六日香港專電)

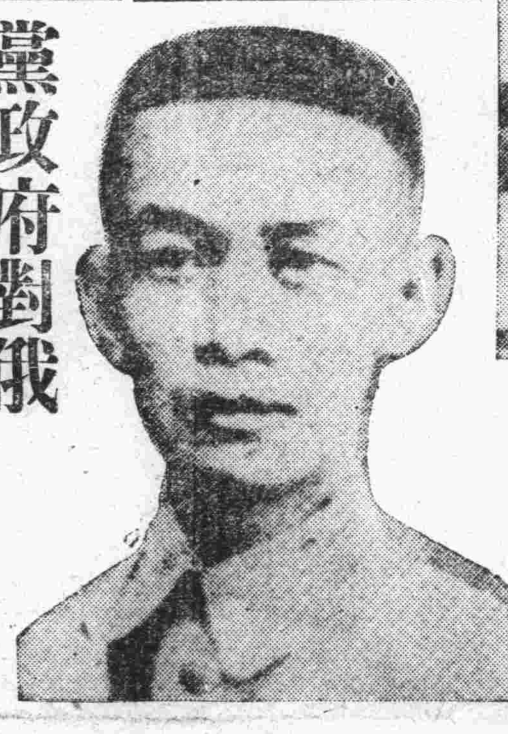

被免職者中之 (上)陳公博 (下)張發奎

陳尸廣州慘狀

死事共黨

廣東共軍已被李福林軍十三日擊滅在市內潛伏之共產分子被捕槍斃者約達二千名各路屍體橫陳慘不忍睹云(十六日廣州專電)

周西成雷促 蔣介石復職

周西成有電致蔣介石、原文云、南京大豐富巷第六路總指揮部駐京辦公處譯轉處長星閣鑒、密、譯呈蔣總司令鈞鑒、自鈞座離職以來、各方軍事遲失重心、前經屢電挽留、復派熊代表赴寧勸駕、諒蒙鑒察、茲聞鈞座返旆東瀛、道經滬上、雀躍曷勝、現在各省戰雲密布、外而奉逆負嵎、內而湘粵搆亂、黨國前途、實深杞憂、伏望鈞座以先總理付託爲重、返寧復職、總率師干、戡亂定國、完成國民革命、是則西成所旦夕馨香禱祝者也、臨電迫切佇候明敎、周西成叩儉

黨政府對俄 正式斷交矣

(十六日上海專電)

已送斷交通牒至俄領館 俄領事正在準備回國

上海交涉署員吳國楨赴俄總領館交附絕交通牒時請國民政府希望俄領館員於一星期內回國並謂各通商機關尤其遠東銀行等機關須停止一切事務及交易云

(十六日上海專電)寧政府十五日午後四時派上海交涉署員吳國楨往俄國總領館對俄交附絕交通牒

(上海又電)駐滬俄總領館十五日夕接到絕交通牒後準備回國此刻混雜中

張繼所述之 對俄絕交意見

對俄宣言斷絕國交後記者走訪民黨張繼徵其意見如左

余雖不知今日果已對俄通牒絕交否但據諸一般輿論殆亦非實和蘇俄在海參威設擾亂遠東之本部並使駐華各地領事館策劃亂華此由此次粵變觀之已屬明明矣余以爲此際僅對俄領館撤退領事猶不徹底須有應謀取締方法之必要其第一步則必須命令駐俄外交官全部回國云(十六日上海專電)

共產黨曾運動黃軍 粵軍和桂撲共之說

共軍不免曇花一現

北京特訊、此次廣州事變、因爲純一色之共產黨活動、外交界方面、已有充分注意、昨日沙面各領館、紛紛向北京公使館、報告最近情形、據某使館傳出消息、張發奎黃琪翔、確未參與共黨逆謀、惟第四軍之政治部(黃琪翔軍)帶共產色彩甚深、同時共黨以甘言誘惑第四軍、謂事成、將廣州城內大劫三日、大燒三日、因此一部分爲金錢所鼓動之黃軍乃與共黨結合、乘粵軍出發東西江、從廣州起事、張發奎於事變前兩小時、曾接得汪兆銘急電、謂共黨有大擧、速加防備、張即召黃琪翔會議、而黃剛到、街上槍聲已作、張黃倉卒脫逃、黃不知去向、除公安局之警察、因抵抗繳械發生巷戰外、其餘槍聲、皆共黨沿街劫人所放之槍、長堤大馬路二馬路、西關十八舖、雙門底、惠愛街、所有繁華街市、十燒七八、傳聞共黨搶劫之後、即行縱火、街上穿長衫行路之人均指爲土豪劣紳、隨意逮捕槍殺以至街上並無行人、此爲十一日上午之事、在河南之李福林軍、當時聞廣州槍聲、繼見大火、知有變故即下全體動員令、在珠江南岸扼守、至十一日下午、張發奎逃到河南、要求李率軍反攻、李亦忿甚、即沿珠江向廣州射擊十一日晚、廣州又大火、市民號哭之聲、沙面隱隱可聞、李軍軍心甚憤、於月色朦朧中開始渡江至十二日晨、李軍一部分由碼頭渡過珠江、而至東校場、同時亦有一部分福軍殺進新街、現共黨將廣九鐵路逐節炸毀、軍隊約二千人、農工約五千人、共推葉挺爲赤軍總司令、向李軍對抗、其大部軍隊在觀音山、頗有向東江退去之勢、據李軍向沙面報告、莫雄並未有繳械事、現在南岡、當由城西攻共、軍十二日午、已奪回公安局云云、此事尙難證實惟探得張發奎與桂軍有言共撲共黨之消息、出發西江之張軍、約七千人、已由張發奎電撤回、謀廣州、據外人觀測、共軍人少勢孤、在廣州恐難立足、現共黨雖以蘇兆徵爲主席、除貼標語及縱火搶財外、未作何事、預計不出三日、韶關及西江之粵軍撤回、必可撲共黨、惟黃琪翔部下旣有通共嫌疑、黃不能不負責、張發奎對黃軍不早加取締、在國民黨方面、亦絕不能泰然置之、而廣州此回損失、尤不可數計、共產黨不獨在市民心中、留一深刻之創痕云又據上海電訊、汪兆銘登報聲明被推爲共黨主席、是人有意誣毀、鑒於共黨有打倒汪兆銘之標語、可以證明等語、留滬民黨分別日夜會議、謀處置方法、盛傳李濟深有即回粵之說、總之、此事係粵軍無力之一破綻、頗與桂軍以口實也

福林軍完全維持秩序、朱暉日似已逃至此、市內其後起火者十數處、電燈全然熄滅、一部分有被掠奪者、新聞工人即行罷工、一切消機關完全停止、海員公會本部亦即下令罷工、搭乘各輪船之海員、一律下船而去、與香港之聯絡船全部停開、此次共產軍、事實上之指揮者、爲著名共產主義者、前武漢政府工人部長蘇兆徵、及前海員公會主席何來二名目下共產軍之本部、設在公安局內、揭有農工兵聯合辦事處之牌區、昨傳解除莫雄軍之武裝云云者、乃係防備共產軍之莫雄軍、在南岡附近、與農民軍交戰之誤傳、香港廣東間之鐵路、已被農民軍折斷、一般華人觀測、謂此次共產勢力、難望長久維持、殆類賀龍葉挺軍、在汕頭之曇花一現而已

香港又訊云、此次粵變、因西江軍事不利、防軍盡赴援、省防空虛、共黨乘機向當局請釋放清黨時被捕者、當局召開緊急會議、商量應付、李福林未出席、陳公博黃琪翔贊成、張發奎無表示朱日暉反對、共黨謂朱通敵、請黃派兵攻朱、黃由北路調教導團回省有兩營附共、附和糾察隊農軍擧事、以東俄領署爲大本營、蘇兆徵爲總指揮、羅綺園爲農民指揮、黃平俠生爲工人指揮、先向東郊繳莫雄軍械、同時東西南三方農軍、蜂擁入市、工人在俄領署領械、撲攻各機關

何應欽在蚌 召集各界談話

蚌埠通訊、何應欽九日酉刻、假普濟院召集蚌埠各界談話、何氏蒞會、向衆報告(一)廣東事變、不難解決(二)西征完全勝利、現辦善後、湘已收復(三)北伐已過徐州、皖北殘敵已肅清、西北軍指日可達山東、現前進軍隊甚多年底北伐定底于成(四)黨務糾紛不足影響西征善後及北伐進行、余離滬時、第四次執監會決定移南京開正式會(五)地方有痛苦處請發表、商會委員俞崑濤起立、略謂今天代表商界全體、請總指揮(一)整頓交通、稅收自旺、商業即興(二)皖北鹽荒、請作主張價(三)蚌埠中行停歇、影響商業極鉅、請總指揮電滬總行、速令盧寵之行長、回蚌復業、否則交通即恢復、金融仍難活動、何氏允電滬

汪精衛已入醫院休養

中央委員汪精衛氏、因此次召集第四次中央執行委員會之全體會議、由粵來滬、積極進行、現已開過預備會議四次、關於黨國之各項重要問題、均經議有頭緒、且提議請蔣介石繼續復任國民革命軍總司令職權、亦經預備會議全體委員一致通過、今後黨國大計、負責有人、故本人有引退之意、且汪氏又因肝病復發、急於診治、玆悉汪氏已於昨日上午十時、由其夫人陳璧君女士偕同入醫院、汪宅嚴守秘密、蓋亦避免訪客之麻煩也

晉軍最近之實況

依險防守待機發動 東路防平獲北路守關隘

太原通信、晉方自變更戰畧縮短防線以來、最近旬餘、東北兩路、均無若何接觸、東路自閻歸來後即委第三軍軍長徐永昌爲總指揮第二軍軍長楊愛源爲副指揮、第六師師長孫楚爲前敵指揮、楊孫之司令部、現均設娘子關、而徐之司令部、則設井陘、此路所駐之軍隊、計有楊愛源所部約三萬人、徐永昌所部約三萬五千人、趙承綬所部約萬兩千人、孫楚所部約三萬人、關福安所部約一萬人、楊效歐所部約一萬人、盧豐年所部約一萬人、及李維新所部第十軍騎兵之一部分、主要軍隊均駐平山、井陘、獲鹿、娘子關間、最近奉軍除時以飛機探視外亦無若何動作、良以該路晉方佈置嚴密、且復據有娘子天險之形以固守也、據由前線歸來者謂該處士氣、極爲興奮、凡由省至前方者、無不以何日反攻之消息相詢、軍容頗爲靜肅、日常操練如故、即對前所俘擄約千餘人之奉軍亦如之、徐永昌軍長、且時與若輩作親密之談話焉、又云一地民衆、對軍隊之感情、極爲融洽、其故非有厚愛於晉軍、乃以晉軍之當代爲民衆稍忙故也、嘗見人民缺乏燃料、軍隊以兵車運輸之、缺乏食品、由長官酌助之、大有類於家人之共處、東路近況、大抵若斯、北路眞相、則不若東路之明瞭、惟知商震之總指揮部、確設代縣、張蔭梧所部約二萬人、李培基所部約二萬人、郭殿臣所部約一萬人、張會詔所部約一萬人、吳藻華所部約五千人、豐玉璽所部約一萬餘人李服膺所部約一萬人、李生達所部約一萬人、傅存懷所部、約一萬人、馮鵬翥所部之大部砲兵、暨他獨立團等、均分駐於雁門、龍泉、平型各關隘、北路與中路相距極近、故軍隊佈置、亦打成一片、互爲策應、此路之軍隊、除傅作義所部之第四師固守涿州鄭澤生所部之第九軍編爲便衣軍隊、分佈京津一帶、及商震所部騎兵之一部分、退往綏遠外、京綏一帶、總數約十萬左右、依險防守、嚴陣以待、據某軍事家言、處軍力旣極雄厚、地勢又屬天險只俟寧豫各軍北上後、該路卽可同時發動、黨局己籌有極有把握之辦法云云

奉軍對涿新戰略

傳存義降奉聲中之訛言百出

天津特訊、涿州圍城戰、迄十二日已屆六十日、奉軍對涿城內晉軍行動、偵察極爲詳盡、晉軍所恃以爲與太原溝通消息者、爲無線電電台、此項電台、爲晉軍每師內原有之編制、傳存義到涿城時、即行裝置、其地點在關岳廟後、傳慮電臺機關爲奉軍砲火與飛機投彈所毀、特在廟後之空地上挖一大坑、收電機即裝在坑內其上覆以草席黃土之屬、俾空中俯視、不易見其目標、奉方以爲欲破涿城、必先使晉軍此項交通利器、完全毀壞不可、擬對關岳廟附近、集團射擊、以斷絕其交通、張學良韓麟春到京最大任務、爲對於河北戰事與對山西戰事、應採取政略戰略之兩權、對於涿州、始終認爲局部戰事、一偏將之任、惟以攻涿之軍隊、屢戰兩月、備存兵力、若再進攻、最近已調奉十軍與二十九軍之一部、擬增加生力軍隊、俾易收效、砲兵司令鄒作華、訓練之兩梯爬城隊、使步砲各兵出實連合作戰、砲兵陸續開至永樂與涿縣兩車站附近、擔任戰後爬城之用云

又關於涿州勸降消息、最近京津各報根據通信機關揭載、多與事實大相逕庭、玆據記者、由琉璃河專函報告、特爲糾正如次

一、萬福麟現駐松林店、正從勸降代表出城、接洽傳存義降奉事宜、外間迭傳萬已回京、參加帥府軍事會議此一謠也

二、晉紳代表楊琪等九人、及紅卍會孔某一人、共計十人、並無周啓英其人、第二次出城後、曾攜來傳氏投誠條件十一條、萬福麟核閱後已行函復、傳接函後、乘請晉紳於十一日第三次入城、十二日晉紳等、尙在城內、而外間又傳條件決裂、奉軍將繼續攻城此又一謠也

三、萬福麟函覆傳存義、同時並聲明假若傳不認可、則代表等不再入城、而傳閱函後遂請勸降代表第三次入城、可見傳存義與正之態度、並不如外間所傳之甚、且涿城解決之期已迫眉睫、此乃根據事實的觀察、乃外間傳爲樂觀者之空氣、此又一謠也

四、頃據涿州前方探報、傳存義准於元(十三日)出城降奉、但尙未接到戰地電告姑誌之以待證實

閻馮擁蔣之內幕

黨閻互相利用中 桂派于是改聯程潛力謀攻湘矣

北京特訊、日來蔣介石復職之聲浪、瀰漫南北、如粵派、如馮閻、不先不後、均在此時擁蔣、頗可玩味、據某方接上海電訊、此蓋爲一種政治手腕、非誠心擁蔣也、粵派之擁蔣、在於分開桂浙兩派之聯合、因李宗仁白崇禧李濟琛等、現正拉攏何應欽陳銘樞楊樹莊等、以武力解決粵事、何軍都在津浦、可無顧慮、而陳銘樞及何部之嫡系錢大鈞、則在潮汕、與張發奎且曾吞併陳之十一軍、與陳感情尤惡、桂浙如實行撲手、則陳錢非攻粵不可、故粵派於此亦不能不拉攏浙系、除擁蔣外無相當條件、故極力主張擁蔣、蔣亦覺桂派將領十分跋扈、張發奎如能聽本人指揮未嘗不可與張合作、此爲粵派委員擁蔣之用心、至於馮玉祥、則完全爲徐州軍事不得已、非與何應欽合作、不能爲功、知蔣氏一派、甚忌馮方功高、而桂派及一部粵委員、近日更有擁馮之說、馮方爲洗刷此事及爲得軍事上之助力起見、故亦擁蔣、至於聯閻一並通電、此則不過藉示非出於私、且閻始終擁蔣、實亦無待於馮之聯絡也、現桂派爲此、知蔣必爲粵方所拉攏、已改變方針、仍與湘派合作、蔣之復職與否、暫置不問、李宗仁第七軍、決即日由鄂向長沙進攻、以便由湘攻粵云、此項消息、是深知內幕者所談、頗爲可信也

四洮鐵路管理局工務材料招標廣告

第四十五號

本局呈奉令准招標購買工務材料計分二十一組標單證書費每組現洋壹元圖樣每組現洋五元訂定十二月二十日在奉天大西邊門外駐奉辦公處開標凡股實商號有願承辦此項材料者可逕至本局材料課或滙欵或至辦公處領取標單及證書圖樣等件各組押欵數目詳表列後一切手續均按招標章程辦理 此告

押欵表

第一組	鋼軌	大洋一千七百元
第三組	信號	大洋三百八十元
第五組	木材	大洋八百元
第七組	水道	大洋一百二十元
第九組	建物	大洋二百五十元
第十一組	釘類	大洋一百七十元
第十三組	衛炭煉油	大洋六百元
第十五組	機件	大洋一百八十元
第十七組	磚瓦	大洋九十元
第十九組	灰瓦	大洋三十元
第二十一組	白粉磁磚	大洋十五元
第二組	道叉	大洋一千二百元
第四組	枕木	大洋二千三百元
第六組	五金	大洋九百元
第八組	電汽	大洋四百五十元
第十組	工具	大洋二百六十元
第十二組	顏料藥品	大洋百卅元
第十四組	雜品	大洋六百八十元
第十六組	洋灰	大洋三百四十元
第十八組	石碴	大洋五百元
第二十組	石炭	大洋十五元

京都 達仁堂藥舖緊要告白

樂氏自前淸康熙壬午歲即設藥肆於京都大柵欄以同仁名堂藉表世濟人之義歷二百載迨先父祖川公篤好醫學精究秘方尤夥故製藥品應治各症多有奇效用是同仁堂之名大著惜限於道路阻隔購藥者苦之達仁感當世相需之殷承祖考利濟之訓爰於京津各埠用達仁箇人之名義設肆以應當世之求至藥劑之修合仍遵同仁堂家傳秘方幷不徒飾外貌裝璜望之似不甚實服之實效驗飲片一門尤加意研究一切遵用南法置之北地允稱特色達仁親赴各省講辦眞正藥料督工監製不惜資本精益求精因之達仁名品大受各界歡迎聲譽日起遐邇知名現以大連商埠冠裳會集碩彥多卜居於此達仁爲便利顧主起見特再設達仁堂分號於奧町藉廣利濟而免阻隔因設備未周先行交易特此佈聞

京都達仁堂經理樂達仁謹啓

請看 官准 辛醫 戒煙百補丸 靈效

鴉片之害人盡知之無如一染煙癖實難戒除者因無的確之藥也自辛醫戒煙百補丸經東省特別區警察總管理處驗准以來照法戒除者可勝數玆據泰來縣福源德燒鍋財東田克勤縣東縣警察所方後峯省于金店稅捐分卡紀芳圃各君先後來函稱前因患病醫藥無效食鴉片聊解痛苦不料日久成癮欲戒無方前經友人介紹服用辛醫戒煙百補丸未及半月癮患永淸飲量增加面前色豐潤均係貴醫士戒煙百補丸之賜也敬備數語以表謝忱即候

哈爾濱道裡八道街大德堂 一面坡萬聚恒成 安達站振茂 蔡家溝興發源 三岔河成泰德 德惠縣泉發東 萬增慶 下九台信和德 米沙子站東興合

每兩定價大洋貳元參角

代售處

總發行所張家灣 繼善藥房

隴海路戰爭無變化 相持於碭郭一帶
魯北直軍紛紛南下助戰 孫傳芳現在濟寧

濟南快信、據軍界方面、十二日所得前方電訊、隴海路之戰事無大變化、直魯孫各軍、仍在碭山郭家集一帶與馮軍相持、戰事已不如前數日之激烈、徐州秩序、現已完全恢復原狀

據交通方面消息、前河南督辦寇傑、日前過濟赴津、辦理某項公務、現因公務已畢、于十二日早一點三十分由津來濟、稍作勾留、旋於早九點五十分、由濟赴徐州、隨行者有衛隊一排、隨員二十餘人

又第七十師師長張學成、亦於十二日上午十時自徐州過濟赴津云

又駐防德州平原一帶之直隸軍隊奉張宗昌褚玉璞之命令、開拔南下助戰、聞十二日、下午五點已有由隸陸軍第一混成旅第三團團長夏同寅、帶步兵兩混成營、由禹成過濟赴徐州、聞其餘各部亦在陸續出動之中

濟寧電訊、聯軍總司令、孫傳芳於八日下午四時到濟寧、與褚玉璞會商軍事、有自內移駐兗州之消息惟迄至十日、尚未動身確訊

又訊魯省西南兩方之戰況、尚在變化中、曹州金鄉等處、已入張軍掌握、目下魯熊南軍、似在濟寧之西南方對峙中、聞馮玉祥軍對於此路軍非常注意、魯軍亦正準備設法防禦中、孫傳芳軍一部、亦有加入魯西作戰之說

又京訊、張宗昌轉來河北直魯軍總電、謂孫魁元部於七日暗渡輝河、將東西方城佔領、俘擄甚多、原文如下

（銜畧）頃據孫軍長魁元齊丑電稱據鄧旅長報告、我軍架木筏夜暗渡輝河、向郭莊劉莊和莊東西方城之敵、猛力襲擊、戰激三小時、敵勢不支、紛紛潰退、我將東西方城佔領、俘虜八十餘名、駁步槍六十七支、大刀三十二柄、馬十四匹、刻仍在乘勝猛攻中等語、特電奉聞、張宗昌蒸（十日）

十二日下午督署參謀處發表通報云、頃准第七方面軍團部張參謀長真亥電開、東路佔清江、南路符離集之便衣敵已擊退、西路已佔碭山、克成率林恭方軍朱師等西追、帥座抵豐縣、腰襲敵人是役西敵已大潰、特聞等因、特此通報

又十三日下午發表通報云、頃准第二七方面聯合軍團副司令部參謀處眞電開、頃接各方來電、隴海路我軍擊隊及方軍毛軍林旅及鐵甲車、已于蒸日到達碭山、將敵包圍、奪獲槍械子彈甚多、特聞等因、特此通報

又頃接第二七方面軍團副司令部參謀處文電開、頃接各方來電一、鹿逆鐘麟確已陣亡、日前在開封出殯、又馮逆現在開封患病下身已癱、不能行動、二、帥座與日抵豐縣、準備由碭山向歸德進攻、三、晉軍鐵甲車蒸日由獲鹿至附近新城一帶、與十五軍戰四小時、卒被我軍擊潰各等語、特聞等、因特此通報

汪仍反對特委 推崇蔣介石

上海特訊、汪精衛向外交界宣稱、十二日無論孫科或其他寧派領袖之意見如何、彼已決意反對特委會、非取消不可、又謂國民黨大會、已定於明年一月之前兩星期內舉行、而會中先決問題、即爲批准蔣介石之復職案、又彼決無意退出此次會議、並絕對服從多數之意見云 又上海、預備會議閉幕後、蔡元培譚延闓已定十一晚啓程、寧委員將陸續赴寧、惟汪精衛似已決暫行下野入醫院治病、並曾聲言已向預備會聲明引退、但原因並非受讒誣而灰心、因特委會夭折、政權還諸中央會議、以蔣復職、武裝者得所秉承、故彼得休息、療治肝病、並稍現在其任中心人物者、僅蔣一人、彼願出死力助之、云云

鄭俊彥何應欽 均在津浦督師

上海特訊、茲悉何應欽軍之大本營、刻下在蚌埠云、又云、津浦線孫軍、於十日晚集合開到之援軍改攻勢後、李寶章、鄭俊彥、均親在前線督戰、猛烈進攻、在南宿州附近激戰數小時、黨軍顧祝同部遂退回西寺坡、與任橋固鎮賀耀祖部相啣接、前敵總指揮賀耀祖、十一日早調駐蚌埠、黨軍集中固鎮、駐固鎮之何應欽部亦已有一部繼賀部出動、何賀及劉峙均將赴前線督師、夏斗寅部移駐靈璧云

民黨滬會之成績
開會四次議決之各案

▲第一次 十二月三日下午三時起到會者、譚延闓、何香凝、戴傳賢、宋子文、經亨頤、孫科、丁超五、伍朝樞、何應欽、褚民誼、周啓剛、王樂平、李濟琛、王法勤、朱霽青、甘乃光、蔣中正、于右任、汪精衛、丁惟汾、朱培德、柏文蔚、陳樹人、吳鐵成、繆斌、李仁宗、陳果夫、王寵惠、蔡元培、張人傑、邵力子、吳稚暉、潘雲超、主席蔡委員元培、紀錄邵力子、一、全體會議之法定人數案、決議、以十九人爲法定人數、二、改本日之談話會爲預備會案、決議、通過、三、組織秘書處案、決議、公推褚民誼委員負責籌備（旋又加推邵力子委員）四 對於南京慘案應如何處分案、決議（一）組織特別法庭審判、由（一）地方法院院長（二）軍法處處長（三）江蘇省政府代表（四）南京市政府代表（五）民衆團體農工商學婦女代表五人（六）中央委員代表二人組織之（二）民衆所指控之十八、先行監禁、聽候法庭檢舉傳訊 五、第四次全體會議應發表宣言案、決議、通過、並推汪精衛、戴季陶丁惟汾、伍朝樞、譚延闓、五委員爲起草員、六、下次會議提早從二時起案、決議、通過

▲第二次 十二月四日下午二時到會者、張人傑、何香凝、褚民誼、邵力子、丁惟汾 蔡元培、王寵惠、潘雲超、李宗仁、宋子文、朱培德、李昱瀛、戴季陶、于右任、朱霽青、孫科、甘乃光、王法勤、吳鐵城、陳樹人、陳果夫、伍朝樞、經亨頤、繆斌、蔣中正、何應欽、汪精衛、李濟深、王樂平、譚延闓、周啓剛、丁超五 柏文蔚、主席汪精衛 紀錄邵力子、一、特委會及其所產生之各機關存廢案、決議（一）特委會應於全體會議開會之日、即行取消（二）在開預備會時、軍政重要事項、應由國府軍委隨時先與預備會議協商 二、常務委員會組織案、決議（一）常務委員會應照黨章組織（二）常務委員九人在全體會議中全部改選、三、中央黨部各部組織案、決議、組織中央黨部各部組織審查委員會、以李石曾、戴季陶、陳果夫、甘乃光、四委員爲審查委員、四、湖北黨務糾紛如何處置案、決議由程頌雲、陳璧黃、兩委員請其核辦、五、下次會期案、決議八日下午二時、繼續開會

▲第三次 十二月八日到會者、朱培德、于右任、柏文蔚、王樂平、陳樹人、甘乃光、丁超五、伍朝樞、周啓剛、王法勤、經亨頤、朱霽青、何香凝、汪精衛、宋子文、吳鐵城、丁惟汾、褚民誼、孫科、李濟琛、譚延闓、蔣中正、戴季陶、陳果夫、蔡元培、邵力子、張人傑、主席蔣中正、紀錄邵力子、一、請變更日程、先討論全體會議之地點與日期案、決議、仍照日程開議、二、政治委員會組織案、決議、組織一委員會討論之、以丁惟汾、戴季陶、譚延闓、于右任、經亨頤、五委員爲審查委員、三、改組國民政府案、決議、組織一委員會討論之、以戴季陶、周啓剛、甘乃光、陳果夫、陳樹人、五委員爲審查委員、四、寧漢兩方決議案審查案、決議、俟開全體會議時付審查、五、黨務審查登記案、決議、俟開全體會議分決定、六、召集第三次全國代表大會案、決議、召集第三次全國代表大會日期、必須第四次全體會議決定之特別委員會決定之、十七年一月一日召集不生效力、七、汪委員等程委員等兩提案內其他各項、決議、先交秘書處審查合併、再提出全體會議、八、全體會議之地點及日期案、決議、明日延會一日下次預備會議決定

▲第四次 十二月十日、到會者、丁惟汾、伍朝樞、王樂平、柏文蔚、于右任、朱培德、汪精衛、朱霽青、何香凝、陳璧君、周啓剛、陳樹人、宋子文、潘雲超、甘乃光、王法勤、褚民誼、陳果夫、蔡元培、邵力子、戴季陶、繆斌、吳鐵城、丁超五、譚延闓、蔣中正、主席于右任、紀錄邵力子、一、汪精衛何香凝王法勤等十一委員提請、請蔣介石同志復職案、決議、即日促蔣介石同志繼續行使國民革命軍總司令職權、以完成北伐、並籌備全體會議之進行、二、正式全體會議在何地何時舉行案、決議、十七年一月一日至十五日在南京舉行、三、改組軍事委員會案、四、改定軍事系統案、五、改良軍隊政治工作案、決議、以上三案、均交付審查、審查委員會由譚延闓、柏文蔚、朱培德、李宗仁、蔣介石、五委員組織之、六、確定整理黨務根本計劃案、決議、交汪精衛、李石曾、陳果夫、甘乃光、吳鐵城、戴季陶、朱霽青、孫科、丁惟汾九委員組織審查委員會審查、七、李委員宗仁之提案、八、丁委員惟汾等之提案、九、吳委員鐵城之案、十、周委員啓剛之提案、十一、朱委員霽青等之提案、決議、以上五案、均交付第六案之審查委員會審查

汪與粵變關係尚難斷言
李濟深談話李宗仁之態度

上海特訊、李濟深向某記者談云、廣東事件不可輕視、汪兆銘一派與此事有關係、自種種事情可以有出、惟因未接詳報、不能斷言、參加共產派之張發奎軍隊似非全部、主爲農民軍工人軍其勢力不大、目下隸此勢力下之軍隊、汕頭方面約二萬、西江方面約八千、北江方面約一萬、各自集合一處、白崇禧業於十二日夜赴寧與政府商洽後、即赴漢口提部下之精兵取道湖南前往彈壓廣東、余擬各方面準備、俟帖即赴廣東、此事有俄國援助、爲不可諱之事實、故所及影響不少、由種種意味言之、應早收拾也

又訊、李宗仁關於廣東事件之談話、大意與前記李濟深之所言相同、李又謂汪兆銘、粵派與此次事件有關係、應不令其出席中央全體會議、云云、白崇禧擬十二日自滬赴寧、又旅滬有力粵人已組織廣東共產黨討伐講演會

湘軍牽入 粵桂戰事漩渦

上海特訊、范石生、方鼎英兩軍通電反粵、范石生部在郴州與湘軍開火、劉興部在津澧、與李燊（即黔軍之李曉炎）激戰、李濟琛表示對粵當討伐到底、張發奎黃琪翔表示暫不入桂、黃由三水返粵、黃琪翔在西江視防完畢、現回廣州

張宗昌將回濟
孫傳芳代鎮徐州

濟南特訊、此次徐州之役、張宗昌親在火線、異常勞瘁、現馮軍西退、各將領因多勸其回濟稍資休息、聞魯張擬即於日內啓程、即由孫傳芳坐鎮徐州前方、褚玉璞駐寧、指揮魯西軍事云

俄對粵變之鼓吹
謂爲受封建壓迫爭鬭

自共產黨在廣東發生暴動此種消息傳播至莫斯科後該處共產黨機關紙對此次事變認爲無產階級開始爭鬭之成功曾在其社論欄內登載鼓吹之論文茲將其大意錄左

廣東無產階級對於素持壓迫之資本家及軍閥等實行過激手段毫無顧慮躊躇是以工人軍人農民等將革命政府完全推倒建設蘇維埃式政府得以迅速成功者乃當然之事此正所謂對封建壓迫開始爭鬭之發端吾蘇俄當予以聲援云云（十六日莫斯科專電）

朝鮮新總督 將赴鮮履任

新任朝鮮總督山梨大將預定十七日午前九時由東京驛出發赴鮮履任云（十六日東京專電）

英新巡洋艦 將派遣來華

英國費去百九十萬磅之巨欵建造之海軍新精銳一萬噸級巡洋艦蘭德號現已成功豫定新年正月派遣來華以充駐華艦隊之役該艦裝載半基羅射砲四門及三磅砲四門云（十六日倫敦專電）

日本擬於明夏 舉行南洋飛行

日本海軍計畫定明年夏季由橫須賀至南洋諸島間舉行壯大之空中洋飛行其使用機已於日前召集山本航空本部長及其他航空關係者於東京港舉行盛大之竣工式矣查該機爲日本發明於日本海軍部乃由橫須賀海軍工廠造兵部飛行製作所而造成者命名謂十五式大型飛行艇至其製造方法極爲秘密其航續力爲三千哩云（十六日東京專電）

日瀨戶中尉 鐵橋下飛行

屏東飛行第八聯隊瀨戶中尉已操飛行由下淡水溪鐵橋之下通過而飛行竟能由鐵橋下通行實世界之新記錄也（十六日台北專電）

日本首相將 赴別莊靜養

日本田中首相豫定十七日午後二時由東京出發赴腰越別莊靜養大約十九日午前十一時歸京云（十六日東京專電）

美財界巨頭對 中日國際聲明
又謂同情國民黨

此次由日本歸抵紐約之美國財界巨頭拉門德氏十四日在紐約發表聲明謂日本對於中國並無何等帝國主義之野心云云據又一說謂該氏受我國國民黨運動頗有同情之形勢云（十六日紐約專電）

美擴充海軍 提案之內容

美國下海軍院委員長曾在下院提出左之海軍擴充案總經費十億弗五個年期間之計畫建造新一萬噸級巡洋艦二十六隻飛行機母艦潛水艦若干隻並嚮導驅逐艦十八隻云（十六日華盛頓專電）

（十六日華盛頓又電）據確實消息美國海軍長官在議會提出建艦案總計經費超過七億弗以五個年爲繼續建造之期限艦數爲輕巡洋艦二十五隻嚮導九隻潛水艦三十二隻母艦五隻且經顧理治大總統之同意云

英海相對美國 擴充海軍聲明

美國擴充海軍計畫發表後英國海軍大臣十四日親至英下院報告美國此項計畫案且聲明英國刻正考慮放棄建造二隻巡洋艦爲正當之理由云（十六日倫敦專電）

愛爾蘭德自由國 總督辭職繼任 者爲倫敦弁務官

愛爾蘭德自由國總督基晤比里氏現已辭職繼其任者爲駐紮倫敦高等弁務官業已發表其任命云（十六日都伯林電）

瑞士正副大總統 當選人業已決定

瑞士國上下兩院議員於十五日開催協議會討論一九二八年度大總統改選之當選人結果決定選舉商務長官希猶陪太斯氏爲大總統鐵道遞信長官哈夫氏當副大總統云（十六日伯林專電）

幻情小說 新桃源（一百六十一） （劉瘦鶴著）

第七回 赴遼東一上大佛寺 留陝西三盜縣公署

又何裨益於人群也、再說那船上、個個乘客等、先時都驚哭失性、後來聽他倆、互相爭論、都忘了死事、只注聽他倆的辯論、比及他倆分證已畢、早有司機者過來報道、老客們、暫莫害怕、船機雖然損壞、只不過斷了個、不很闕緊的鐵筋、打量船身、只可低沈一半、倘能延三兩日的救線、若大家有命、三日中能遇救船、便無有性命之害了、司機的向他們報告已畢、大衆乘客等、雖依然恐懼、不覺於恐懼中、猶覺有一線曙光似的、都把那希冀救船的心、向着虛空禱告起來、一時間滿船衆人、直不啻大理寺誦佛衆口呶呶佛聲聒耳、惟南溪之小僮、不但不禱告、反向衆人大聲呵止道、你們這些君子、何必如此、僕雖忝不知書、曾記孔子有云、獲罪於天、無所禱也、要之衆君子等、既有旅行之知識、何連天心人欲之不明如此也、天所憐憫者、非口頭也、乃人心也、心夙有善、雖欲速死、又烏可得、心如不喜、雖欲不死、亦曷可得、所謂天心人欲者、即是愛郡惜類之謂、設今日此災加之別船、君等過而見之、不但無拯救之心、且必加之以罪言、或言人家是良心不好、故有此報、或言人家是心底夙惡、故罹此災、等々評語必加不勝加一旦禍臨自身、都有了戒慎恐懼之心、此豈不是諺有所云、閒來不修經、臨時抱佛脚、如果臨時抱佛脚、即可免了殞滅的罪孽、吾謂天公其太輕忽人權了、最好大家不要口頭禱告、只把那誠恐誠惶的心、知天下有四萬萬同胞、或老羸殘廢、或流離失散、或坐水火而待救、或饑饉將死、而望食、一一運會於心、必安心從善、將有日或得登彼岸、作有益者於社會、見人之老羸殘廢、及我之老羸殘廢、見人之流離失散、即我之流離失散、見人之亡、即我之亡、見人之饑、即我之餒、若能把這副良心始終不懈、默對倉公、即恐有欲求死而不得者、如謂僕所說者爲迷信、試問世界之事、何事爲不迷信也、小僮說到這裡、果然見有不少覺悟的份子、齊道先生所說極是、如此把那恐懼的心、沈於海底、呈露出愛群惜類、一副雄壯濟人扶厄的面孔、小僮見他們換了狀態、不覺心內暗々的嘆道、可見人心叵測、猶如風雲一般的難料、設今日他們不身臨慘禍、說我說這三言五語、陶是說的舌弊唇焦、又何人肯贊一辭也、足見人無愛群心、皆是惜已意也、然則已有了機會可乘、我不免再說我家大爺幾句、小僮思想已畢即順口又對衆人道、諸君子、你們不要笑我小僮胡說、想我本屬一介小仵、原無對衆宣言之資格又無儆戒大雅君子之知識、不過我說的、也是耳濡目染、曾聽人云而已、竊意惻隱之心、人皆有之、恐懼之心、人皆有之、怎奈此兩種心、雖尋常皆有之物、而不到山窮水盡、又誰肯毅然而發現也、以我介々之蠢見、誠不足以借大雅諸君之德聞、然則吾本辯證、我家主人之不當、致有此一番遺笑也、譬之我家主人、乃嚮纓門第、財產人家、不思殫慮竭力、而爲地方造福、與一個無知無識之吳夢仙、接爲莫逆、我想那吳夢仙、本屬登徒之流、惟色是尊、伊自悖逆父母之命後、尋香獵豔、楚館秦樓、不知作何顛倒之不但朋友置於瓜哇腦後即連其椿萱、亦都放之於東風馬耳了自他章台走馬以後、又無片寸楮、似此足證其無友之心也、即有一函、又不是報程告道、言交寫誼、不過索花柳債耳、誰知黃金寄去、迄無纖耗只爲人家父母

史惟記 鐘表眼鏡行

歲暮大賣出

▷大連市浪速町四三番地電話三二二二番◁

直輸鐘表
自製眼鏡
貨物充足
定價公道
再是九扣
如蒙光顧
從速而來

應用學理與實驗精製
除治皮膚病聖藥
天恩水
一用即癒奏効神速

◎殺菌作用 殺除菌虫 痛痒立去
◎消毒作用 藥到毒素分解漲化可免內
假之患
◎收斂作用 患部收縮痊愈

例如陰部生蝨、夜間發痒、不能安眠、精神疲倦、此種陰蝨、吾人肉眼、尚能發見、至其皮膚病黴菌、概皆微小、非用顯微鏡、無法驗出、即一滴之濃水、針尖小之分泌物、亦有無數菌虫、蠢動其間、殊深可畏、皮膚病黴菌、種類不一、形狀各異疥黴癬菌、形似陰蝨、臭虫等類、且傳染猛烈、繁殖迅速、寄居皮膚、發生毒素、患部變質、皮膚糜爛、痛痒難堪、心神不爽、此種黴菌最喜濕氣溫暖與黑暗、故至夜晚、痛痒尤甚、療治之法、至今不聞有何種善藥、實爲遺憾、敝號研究多年、採取世界藥料、應用化學作用、製成天恩水、有殺菌消毒收斂三大特長、試除治疲、膚病無上之良藥也

患皮膚病者、若不及早療治、黴菌蔓延全身、妨害皮膚呼吸、阻碍血液循環、致招意外病症、故應從速擦用天恩水、以求痊癒 蓋是藥効驗神確聲聞遠近、早有定評、一試即知
▲擦此藥水 不滲不痛、不留痕跡、痛痒盡去、立見功効

主治効能

● 乾癬 ● 疹子 ● 白斑風 ● 䏲瘡 ● 肛門爛 ● 面炮 ● 凍傷
● 陰蝨 ● 疥癬 ● 濕疹 ● 香瘡 ● 痒痒 ● 雀斑 ● 手皺
● 鵝掌風 ● 白項瘡 ● 破爛 ● 瘡疱 ● 水泡疹 ● 頭瘡

手足凍傷、皮膚凍裂、以及一切皮膚病症無不藥到病除也

天恩水藥價 三角、五角、一圓、二圓、外加送費一角二分、各埠著名藥房均有代售、如欲直接從本舖購買、請將藥價用郵票日票郵局代收、或郵局匯票、寄來、函知敝號當即原班寄上不致有誤

購藥時請指明天恩水

總發行處
東京市芝區田村町十八 東京藥院 振替東京六〇一〇〇番
大阪市赤十字病院前 東京藥院 振替大阪五〇八一八番

大連汽船定期行輪

●開往青島上海鷄籠航路
▲神丸 十二月廿二日前十一時
▲天津丸 十二月十九日前十一時
▲大連丸 十二月廿五日前十一時
●開往天津後一時
▲濟通丸 十二月十七日前九時
▲[illegible]通丸 十二月廿二日後一時
▲天潮丸 十二月十九日前十一時
▲老虎丸 十二月廿四日龍口經由
▲龍鳳丸 十二月十七日台灣經由
▲第二厚田丸 十二月十七日
▲英順丸 十二月十七日龍口經由
●開往龍口
▲龍平丸 十二月廿日後六時
●阪神行
▲長[illegible]丸 十二月二十八日
大連汽船株式會社

日本郵船定期行輪

●開往歐州
▲大巴丸 一月二日李甫行
▲水戶丸 一月二日漢堡行
●米國行
▲加賀丸 一月中旬
●門司神戶行
▲橫濱丸 十二月二十二日

近海郵船大連定期行輪

●開往橫濱
▲相模丸 十二月十九日
▲勝浦丸 十二月二十五日
▲竹島丸 十二月十七日
●開往天津
▲淡路丸 十二月二十六日
▲勝浦丸 十二月十九日
▲竹島丸 一月六日

朝鮮郵船大連定期行輪

●開往威海衛青島仁川
▲會寧丸 十二月二十七日
●朝鮮香港長崎鹿兒島
▲羅南丸 十二月二十一日
●仁川長崎鹿兒島行
▲羅南丸 一月十三日
朝鮮郵船株式會社代理店
近海郵船株式會社代理店
日本郵船株式會社大連出張所 電話二七三九番

大阪商船定期行輪

●開往門司神戶大阪(前十時)
▲貝加爾丸 十二月二十四日
▲西米利加丸 十二月廿日宇品寄港
▲香港丸 十二月二十七日
▲哈爾賓丸 十二月十七日
●上海福州基隆高雄行後三時
▲盛京丸 一月十八日
▲長沙丸 十二月廿三日
▲福建丸 一月三日
●北米行
▲巴利丸 一月十五日
●開往歐洲行
▲阿路泰丸 十二月二十八日
●朝鮮經由長崎鹿兒島行
▲大智丸 一月二日
大阪商船株式會社大連支店 電話四一三七番

日清汽船定期行輪

▲唐山丸 十二月二十九日
▲華山丸 十二月二十二日
日清汽船代理店 大阪商船株式會社大連支店

威連輪船公司出帆廣告

大連市敷島町六番地
▲敦賀丸(開往青島) 威海衛經由
荷客取扱店 丸一眼房 電話五八八八 四二六四番

政記公司定期行輪

▲連陞丸 十二月十七日青島
▲連勝丸 十二月十七日龍口
▲有利號 十二月十七日龍口
▲永利號 十二月十七日之罘
▲公利號 十二月十八日龍口
政記輪船股份有限公司 電話四一四一

本社電話

接洽廣告 四〇三四帶
編輯事項 七五一三番
本埠訂報 四〇四二番

旅客注意

大連市常盤町
聚蚨棧
電話五六九八番

本棧現將房屋重加修飾人員力行整理男女異室招待殷勤代理車船客票報關完稅遠近紳商請祈賜臨

注意國貨

官准存案 提防假冒
氣味芬芳香甜適宜 口中含香解其妙品

牛首商標
雲丹
旅中常備之神劑 人人必需之雲丹
健胃清心 避疫解暑
大包每包一角 藥價
總發行所營口 義興成餘記藥行
電話一千一百六十三番

定價表	主治功能
大包現大洋五角 中包現大洋壹角 小包現大洋五分	胃不消化 時行傷風 中暑中寒 時疫急痧 口臭牙痛 子午吊脚 竅閉關塞 赤痢血痢 嘔惡心跳 大便閉塞 四時時疫 舌燥口乾 水瀉痢疾 腹脹噎膈 霍亂吐瀉 肚痛胸悶 頭痛燒熱 宿酒窑塊 煙酒暈船 食不消化

經官化驗純粹國貨夏令消暑驅毒清腦防疫衛生殺虫人人必需全國馳名功効無敵之老牌雲丹已經發售了

營口西大街 電話一一六三
義興成餘記大藥行
總發行所

安東縣
瀛西大葯房專製處

平熱散
感冒 瘟疫 解熱 特效

一粒丹
癩聚 腹痛 除根 靈葯

營口新市街 瀛西大藥房遠西各分銷處 電話九四〇番

遠西各縣有願代理請向本分銷處接洽函索詳細簡章即奉不悞

平熱散一粒丹等葯早蒙各省官署化驗備案中外醫官有效証明農商部商標局註册包裝圖樣專用在吉黑山東直隸江蘇各省設立分銷處已數年之久今為接洽遠西各縣代理便利起見又在營口分設一處一切代理章則與總號無異

先施公司

雪花香

(說明)雪花之製採取上等物質香料配之成羔因其潔白如雪故稱之曰雪花而習俗相沿遂以羔而名雪花焉本公司不惜重資特聘名家化學師創製雪花香一種買美味香白麝雪之白蘭之香故名之曰雪花香以求名副其實告敬爲諸君請各界惠顧認明先施雪花香採買庶不致悞

各埠洋貨店均有批售
總代理 大連 協源茂 奉天 永吉祥 哈爾濱 謙和祥
營口先施化粧品有限公司支行謹啓

新年必需

啓者時至新舊年關在邇各印刷公司又至備辦名片之期敝公司運來各種製名片用紅白紙料所製之各種名片非常精美而且價格底廉行單樣本俱各備齊函索即寄各主顧惠顧是幸

文具洋紙印刷用品一概批發
大連市監部通 天德信支店 電話七三八八

啓者敝工廠製造各種雞印方包及雞印條包紅サクラ包已拾餘載矣凡爲各埠所適用茲為振興實業起見特聘職業化學家之技師不惜巨資採辦優等皂料研究配合製成純良鴻福金鶴美人雙獅等各樣香皂其餘他牌不及備載其皂氣味芬芳精美優秀不但除垢善於滋容潤顏誠衛生之妙品也仕商惠顧敝工廠竭忱歡迎兼代理美商卜內門各種料子火鹹顏料靛油等貨恐未週知特此佈告

大連市惠比須町二九 電話七九八九番 振替二八五四番
源增興工廠謹啓

●購美育賓 ●謹防假冒

本行由美運華美育賓一葯行銷全國深得中外人士之歡迎功效卓著有口皆碑每年服此良藥治癒腎虧陽萎遺精早洩子嗣艱難之症者數逾幾萬謝函疊疊美不勝收但查近有無耻奸商冒做此藥之牌號用中國草藥製成藥丸片多種專摹仿此藥之形式裝璜廣告等所定之名目與美育賓相仿魚目混珠意圖影射並廉價出售欺騙同胞購者稍不詳察即受其矇朧此種僞品不但悞患者之病症而且有碍本行之名譽實深痛恨故特登報聲明如購眞正美國老牌美育賓者必須認明此藥之圖式商標及信昌葯行四字方不受僞品之欺也況眞正美育賓良藥係在美國派德藥廠製造選用二十世紀最新發明之上等藥品用化學製成一種藥片外包咖啡色糖衣非常光滑甘旨適口易於吞服如治腎虧腦衰精枯陽萎遺精早洩生殖縮小房事無能腰腿酸痛神經衰弱等症一經服用立見奇効雖六旬之老翁如能常服則必返老還少有恢復青春之力功效極巨不能詳載非一般魚目混珠名似美育賓者所可比也

(附告)眞正美育賓聖藥係裝在黃色玻璃瓶內外套紅色之紙盒再用商標封貼完備雖久存永不變質並無開瓶零售者杏藥房零售往往用一種顏色相同之藥片冒替者此非眞正美育賓購者注意勿受其欺可也特此聲明

美育賓(價目)每瓶大洋一元八角牛打九元各埠大藥房均有出售

大連代理處 西崗街裡 華泰藥房 德記西棧電話八七八八 華西藥房

上海江西路六十二號 信昌藥行總經理
分行哈爾濱外中八道街 信昌藥行

認明圖式不受偽欺

久咳傷肺 『肺傷為癆』

凱輯氏 久咳片

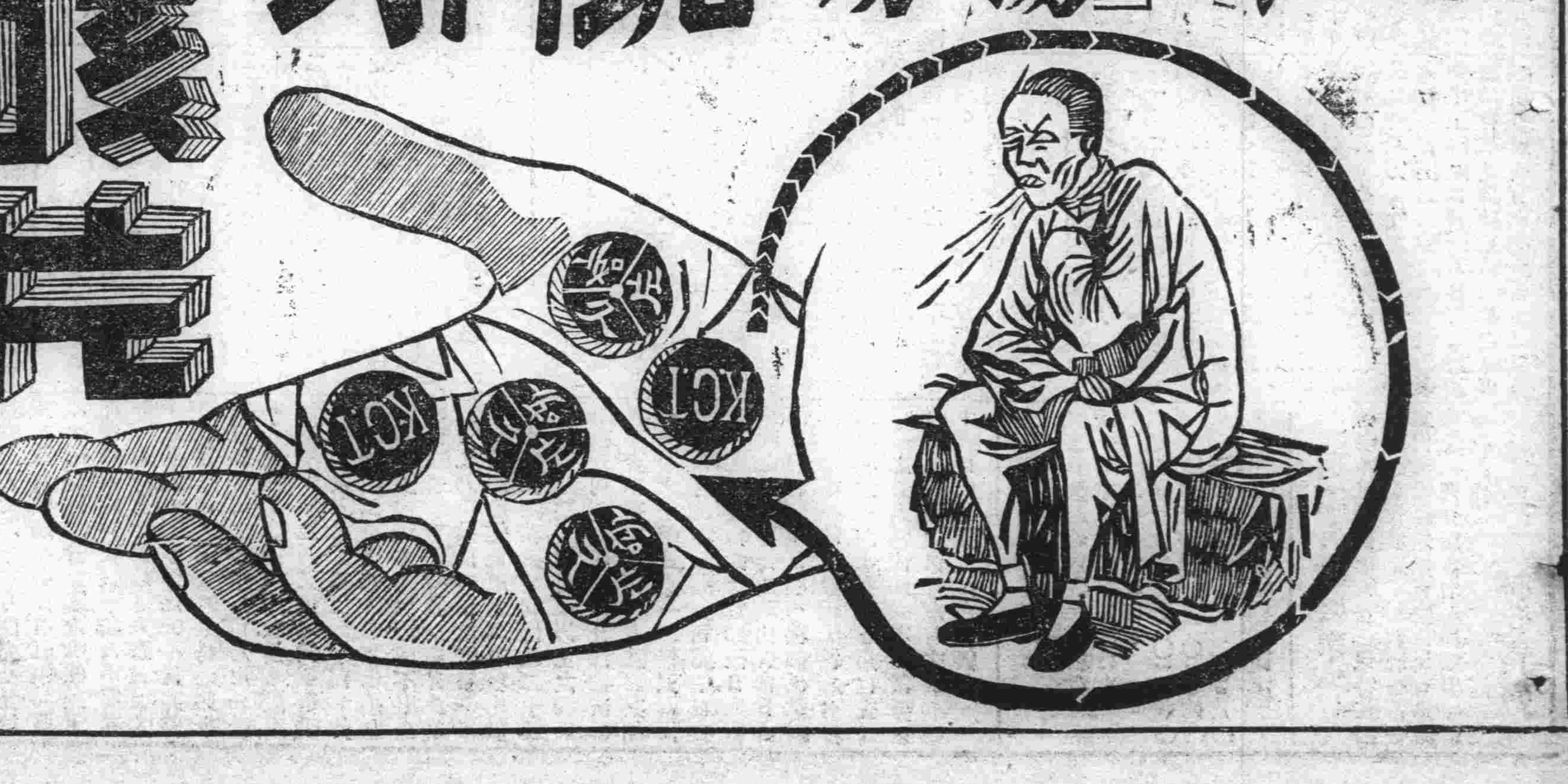

為現代預防肺結核之出奇拔粹一種良藥凡經服過者莫不交相贊美歷年得獲愈者之謝函數計萬份可見此藥之功績美譽確為鷄群之鶴裨益社會良非淺尠豈牟利者可比耶謹將主治陳下

●一治喉痛聲嘶之咳 ●一治夜不安眠之咳 ●一治憂愁肺痛之咳
●一治胎前產後之咳 ●一治老人虛弱之咳 ●一治童子百日之咳
●一治喉癢虛寒之咳 ●一治四時感冒之咳 ●一治天將時疫之咳
●一治胃弱飽滯之咳 ●一治胸痛脅痛之咳 ●一治痰湧喉塞之咳
●一治多年不愈之咳 ●一治酒色爲患之咳 ●一治腎之肺弱之咳
●一治咯血癆傷之咳 ●一治氣管發炎之咳 ●一發結核發現之咳

一切日咳 夜咳 連聲咳 單聲咳 白痰咳 黑痰咳 無痰咳 唾血咳 破金咳 朝熱盜汗咳 心跳氣喘咳 雖最日久之纏綿咳症服之無不應驗如響是誠爲肺病之良藥也

價目 試用包一角 中盒五角 大盒一元

各省各埠各大藥房均有代理設無處購買新將欵寄交
總發行所哈爾濱泰華西藥商行立即照寄

奉天

携帶銀質圖章之 便衣隊偵查軍情
探報已有五十名潛來東省 軍署奉軍事部令飭屬嚴防

上將軍公署頃接軍事部眞電令開據探報晉閻近又派便衣隊五十名潛跡赴東三省各地偵查軍情及各地防軍概數該等各佩帶符號一枚其符號製造係銀質圖章一枚四圍繪以綠色當心寫一閻字仰該署飭令各屬一體嚴防爲要等因滅代司令准此即分令軍警各機關嚴密偵查云(賀)

省公署添委二科員

省長劉海泉氏以省署二科邇來公務異常忙碌原有人員不敷支配查有李孟星夏振邦者學品兼優經驗富特於昨十五日委李夏二氏爲該科一等科員月俸四八大洋二百元該二氏奉委後即日入署視事云(夏)

省立七小言語大會

省立第七小學校陳校長爲注重兒童言語起見乃於十五日午後一時舉行言語大會由至晚四時半始散會其講演題目如下(一)金錢之功用(二)乞丐可否憐恤(三)人生之苦樂(四)有無星期之討論(五)人生擇業之問題(六)人生觀(七)人類進化問題(八)學生時代之修養 初級講演題(一)不讀書之害處(二)曠課之害(三)作善的好報應(四)公德(五)公益(六)衛生(七)故事(八)守規則(九)孝父母(夏)

兵工廠擴充消防隊

東三省兵工廠現以該廠規模極大房屋既多人煙稠密且藥料子彈尤易發生危險該會雖有鑒於此以消防人員及水龍不敷分配特於日昨令該廠廠務處添購水龍兩架並添隊兵二十名云(秀)

銀行號發行紙幣 須遵國幣制度

奉天財政廳頃奉北京財政部洲令略謂各省銀行錢號發行紙幣尚多沿用兩串舊制並不按照幣制條例以國幣計算以至奸商得以操縱把持小民生計幸爲剝奪若不設法整頓非特紊亂幣制擾亂金融且無以維民生務須遵令調查各銀行錢號發行紙幣情形如有沿用舊制不按國幣計算者應飭令於二個月內如數收回一律以幣制而免操從云(秀)

韓總辦獎勵警察 總商會亦撥巨欵

商埠局總辦韓麟生氏茲因商埠警察局各警士關於埠內保護路政樹木清潔等務勤勉堪嘉現以歲暮臨賞賜獎金以示鼓勵聞每分局賞一百五十元之馬巡隊一百元清潔隊一百元消防隊一百元云(生)

奉天總會以省城商業平日之安寧秩序生命財產均惟地方警察有以維持茲給値新年將屆警察素屬清苦擬撥奉大洋一萬元以爲年關賞給省會商埠警察之慰勞(秀)

學務課計畫 日皇即位紀念

關東廳學務課當局近來計畫於明年日皇即位大禮辦理紀念事業現已備案八則一爲美術館二爲體育館三爲青年修養館四每年在大連

貨商准購糧石 但不許搗把謀利

省署據拔縣發各請奉令查禁存儲各縣存儲大宗糧石作爲事業然祇限於各私立銀行號及儲蓄會而言但貨商存儲大宗糧石應否查禁未奉明令請予解釋等情到署劉省長於昨通令各縣略謂呈悉查貨商收購大宗糧石如經禁止則糧石必即滯銷其貨商購批大宗糧石如無搗把謀利應准收購仰即遵照轉飭云(賀)

調委洮寬兩縣科長

省長劉尚清以洮南縣第一科長業已辭職遺缺迄未委任惟因職關重要未便虛懸特於月之十五日調寬甸縣一科長朱同壽接充遞遺之缺即委張光璧任充以重要政(賀)

部令調查實業

實業廳接奉農工部訓令內開實業爲人生之本源而人民之衣食住關於地方之特產者亦居其半惟人民不知特產之利益必須由官家爲之提倡凡關於特產者無論天然品礦物品工業品農業品但爲其他特產物凡可以供國內國外需求者均須轉令各屬地方官將其所產係何名稱有何效用均逐項調查明確造具詳表分別報部以便爲表揚提倡推銷以資振興而宏利益等情實業廳奉此現已通令各縣知事及商農各會一體遵照調查具報云(捷)

商警局飭屬查妓館

商埠警察局長張聘珊氏以埠區南北市場妓館林立恐有違法有紀之事特於十四日諭令各分局飭屬遵照下列各項加意調查 一、不准存留無正業及來歷不明之人 一、不准設賭 一、未滿十六歲之雛妓不准操業 一、不准有誘買良婦女行爲若有違者查出即行從懲用儆效尤(捷)

禁煙總局催繳價欵

奉天全省禁煙總局昨通令各禁煙分局以年關在邇仰將所出售之煙土價目列表呈報並將價欵照章歸數解交以備應用不得任意延宕致干未便云(捷)

聯合處查招兵人員

奉天軍警聯合辦事處齊陳二處長以省垣募兵人員頗多例須調查以昭愼重特於十三日令行所屬對於在省垣招兵之人員須隨時注意詳細調查如未經政府及當局照准者一律查禁以防假冒云(捷)

禁售攙糠使水糧石

奉天糧業聯合會以近來各糧商出售糧石往往有攙糠使水行爲且此項糧食易於腐霉亟須有禁以除積弊特擬定規章凡有上項行爲查出區奉大洋三百元以儆效尤云(捷)

飭協緝兵站醫院長

三四方面軍駐天津兵站醫院長劉和田莊河人中校主任張錫[illegible]復縣人合謀盜賣給養及藥品被張韓二軍長查悉劉張即行在亡張軍團長異常震怒除通電通緝外並於十四日電令省署飭其原籍縣分協緝務獲經劉省長即日分電莊復兩縣遵照協緝云(賀)

省署通知更換門證

省署政務廳長闞定保以本署職員緣事及差役門證現經另製圖形者分職員白色錄事黃色差役紅色於月之十六日悉予更換舊有門證收回註銷惟恐甫經換發各軍警機關未悉眞於多所刁難特於此日分函各機關查照云(賀)

日警年末警戒 新警官七名來奉

奉天月側警務當局近見城內中國方面各官署戒備異常嚴密賊人自必寒慄不敢在城內存留者難免不有潛入附屬地滋擾地面情事茲爲預防計由本月十五日實行年末警戒並令全署人員組成夜間密行隊隨時出動究查至警乘員亦組成騎隊每三人爲一組共爲六組再行制武裝隊一隊全持武裝士巡街市云

關東州警務局本年春季所考警官已旅順傳習卒業後分發關東州內外滿鐵沿線服務聞奉天日本警務署昨十五日派來七名新警官常至警署聽候任用云(生)

嚴禁各縣勒罰

省長劉尚清氏近查所屬各機關往往有擬自勒罰等事殊屬違背法令特於昨通令各縣知事及我屬各機關嗣後無論案關輕重須遵法令處分如地方團體假冒名義私自處罰者即以詐財論官吏及公斷人私自違章處罰者即以受賄治罪仰各凛遵云(生)

警廳注重街巷電燈

省會警察廳長張樂山氏近以省垣各街巷之電燈多有不明或破壞者不但妨害交通且易生意外當此時局多事多防時緊之時尤須注意特於十五日通令各區警署轉飭各分駐所對於轄區內各街巷之電燈應隨時注意如有破壞及不明者立即報廳以便通知電燈廠派員修理云(捷)

稅捐局徵稅之法價

奉天省城稅捐局長于君省吾自蒞任以來對於稅務之整頓不遺餘力局內各務須由該氏親自辦理毫無疏懈之處各分卡員處均係素有經驗者充任該氏不時親赴各卡考察員處之成績藉資整頓以致該局內外各務較齊前局長辦理之成績優勝百倍至於常年徵收之各稅捐亦較昔增加三倍聞該局長鑒於年關在邇正値收受稅欵之際若不明白指示深恐納稅者一時難於核算特將價目開列于後俾便遵知(一)(一二)奉洋核收(二)中乙丙兩號金銀牌照年收均按現洋折合奉票(三)凡各項稅票收入均按現洋餘如紙煙商並煙酒牌照均按現洋云(賀)

委任安豐水利局長

實業廳長張之漢氏以安豐水利局長另有他就呈請辭職業經照准遞遺之缺關係征收亦便虛懸查有驗永春者堪以充任遂委該氏爲安豐水利分局長之職以專責成云(捷)

調查保險營業

省署據調查員報稱年來奉省各處保險公司邇多借用可靠營業合法者固居多數而藉端斂財傾害商民者恐亦難免亟應調查以昭愼重等情劉省長據此特通令各屬對於境內保險營業加意調查如有未經官署許可者即行取締云(捷)

懷德知事縄員之舞弊案 省飭洮昌道尹及警處長詳查

省長劉尚清頃大元帥府秘書廳庚電開奉大元帥交下懷德縣公民代表周洪山等電稱懷德縣知事趙亨華與淸丈縄員有藉通同舞弊民戶按四八交價伊按二四報所有大照蓋淸丈印可證未發收據者有地小尾收據可查再加擺派勒索統計三萬餘元該知事屢據民戶證實而不懲辦復妄援赦以釋免對於詐取鉅欵罪之不理無奈叩請大元帥核准查辦等情奉諭電劉省長查明核辦等因特此電達等因正核辦間復據該民等呈稱呈爲知事縄員通同舞弊狼狽分肥懇請提案徹查以懲貪婪而鄭民瘼事竊以民等前在懷德縣呈訴五區正副縄員林榮梁全會詐騙需索假官攤派種種弊端在案該趙知事因有勾通分肥情事一再推延組不查辦當調查淸丈專員到縣已竟推諉數月之久民等迫不得已復攜同證人證物呈請專員查辦該知事因民等揭發無法隱飾始派伊親信劉茂堂下鄉調查按民等所受被害各戶取具結押已查明該縄員弊端屬實計詐騙浮收萬元之鉅當即呈覆在案此爲專員親目所睹故履經專員面告依法收押而該知事袒庇如故猶未予懲處且淸丈專員去後更公然左袒一味推延民等屢次申請該知事又設法刁難不以前派委員所取結押爲根據正當書紗障起胡匪充斥之時票傳被害民戶到案對質其居心以爲該民戶均富有身家鮮能冒險前來藉此或可取消前訊即認爲所控不實且假此傳多延時日予該縄員以運動之機會其計已巧矣距知衆怒難犯各民戶多則被騙數千元少則被害數百元一聞被傳據實訴肯規避不[illegible]其未應傳案證明者僅少數被伊運動之民戶而已該知事復當庭質訊逐戶取具供結無一不與前此調查相符衆目難掩遂不得不將林縄員撤職收押而於通同舞弊之梁縄員竟置之法外遣逸且當庭聲明以該縄員塗改之收據認爲民戶自改收據內所塡四月十九日認爲該縄員之筆誤至交價未得收據之民戶既有附交地照加蓋淸丈事務所之圖章又有加價四八印該知事竟不此之查即以民戶手無收據即認爲所證不實故推延偵查半年之久證據確鑿而不宣判最終反稱不實不盡應候交司法公署審判云云及司法接辦條案另變方針不以該知事偵查根據不以前兩次所取結押爲實在反另票傳各民戶到案對質千方百計種種刁難無非令民戶往返徒勞多耗旅資迫其畏避不案希以達其脫罪之目的而後已不然該知事於民等告訴伊如爲有交司法審判之必要何必因行政方面入手查偵既費種種手續偵查年餘何不依法處判又綠何移交司法重行審理該知事是否視縄員舞弊重大之案如兒戲故意延緩時日敷衍塞責耶所以然者該縄員於三月終四月後按四八所收之價欵按二四報解於三月以內所得之浮收與該知事俵分故民等告發該知事多方左袒始而推延繼而偵查希冀公署審訊時首先聲明此案發生於赦令之後而該縄員違法行爲確在赦令頒布之前無論所控屬實應援即將該縄員開釋旋又予不起訴之處分將所有證據一筆抹煞均認爲所證不實云云茲例擧其通同舞弊數端以資佐證一查省令民戶於月日以前交價每二四作一元四月一日以後交價每四八作一元今歷學交價發給收據民戶如司國章梁大成梁天才[illegible]長榮運延壁范廣和龔文彬等有在三月終交價者有在四月十日及二十日交價者均按四八計算付訖該縄員一律按二四報解於二月以內有存根可查其塡發之收據有爲四月十九日有寫三月二十日者收價欄內有原印二四塗改四八者有仍用原印二四者經民等告發該縄員託其戚友下鄉強其塗改之戶不必警及如王長榮之收據因原塡發四月二十日伊託內威田懷璧將收據騙出復塗改爲三月三十日經王長榮到案實證該知事認爲王某自改即其他司國章梁天成等各收據雖經本人到案證證仍認爲民戶自改至收據與存根不符之日期亦認爲縄員筆誤查民等爲被害人該民戶爲被害之證人被害各戶如未額外交價能否扶同告訴人一再到案證明(未完)

稽核智利硝進口 預防危險規定

省署頃准北京軍事部函開奉帥令交下擬訂稽核智利硝進口後預防危險暫行辦法飭即通知各省查照等因奉此應暫行辦法飭用辦理轉飭各海關遵照辦理等因准此於十五日通令山海安東奉天各海關監督特派交涉員營口安東交涉員一體遵照云云茲將該辦法附誌於後

稽核智利硝進口後預防危險暫行辦法

第一條 智利硝進口時報運者應將總數及運硝人姓名住址並存放地點報關由關呈報轉行軍事部查核及農工部備案並由軍事部行知存放地長官查照如該硝另向他處轉運時亦照上項辦法辦理倘報運者違反此種規定應即將硝斤扣留須令完備報運手續方準起運

第二條 內地商店購運智利硝須聲明購運數目並備具專作農田肥料不移作火藥或他項使用之保證書呈請軍事部發給准運護照方可販運農民向地方商店購智利硝得依照地方習慣準硝辦法辦理倘農民直接向口岸洋商購運時照內地商店購運辦法辦理購運者如不照本條遵行應按第四條處罪

第三條 洋商報運智利硝進口及內地商店販運或農民購用地方官廳應切實稽核其轄境內之進口販運購用各數目及應用情形每半年內該管地方長官咨報軍事部查核及農丁部備案

第四條 洋商輸入智利硝只以運至通商之口岸爲止內地商店或農民向口岸洋商購運之智利硝如發覺有供給不正當用途或用途不確時一經查明即由軍事部會商地方官廳沒收其硝斤並分別科以貨價兩倍至五倍之罰金如事發人有藉端詐騙情事亦應依法反坐

第五條 智利硝進口時應由海關之用軍事部查點給予報運者每硝十擔由報運者繳憑照費五角每月月初海關應將前一個月所塡用之憑照存根及憑照費一併繳送軍事部(賀)

大元帥電令交涉署 勿簽字俄人護照
不准華人爲俄人辦理事務

東三省交涉總署於昨十五日午十二時接海陸軍大元帥張作霖電開中國商民領有護照赴俄通商及辦事俄國領事概不簽押斷絕國交顯而益見嗣後如有俄人持有俄國護照赴中國各交涉署請求簽字者亦應一槪絕並不准華人私爲俄人辦事及通商諸事仰即通令東三省各交涉員知照云(夏)

令東邊呈報韓僑册

奉天省長劉海泉氏以東邊各縣韓僑人口甚多其人口實數生活狀況有無不軌擧動應須考查特於月之十五日令東邊道尹轉飭各縣調查韓僑戶口造遠冊報以備案云(秀)

教廳請獎興學紳士

教育廳以祁彥樹以北鎭縣紳士汪潤亭陳慶祥周佐卿萬春暄等捐助學欵在五千元以上殊堪嘉尚亟應轉請優予核獎以示策勵特請省署酌予褒獎去後茲已奉到省令准予各給熱心教育匾額一方以示鼓勵仰卽轉發具報云(賀)

齊司令委定副官長

東北憲兵司令部總務科々長陳英調升敎育長遺席以副官長王之蕃調充會誌本報所遺副官長之缺齊恩銘司令因職關重要未便虛懸當於月之十四日委定憲兵第二連々長丁金波升充遞遺連長之缺仰在物色中云(賀)

敷設通魯鐵路 明年二月間開工

京奉路局長常蔭槐爲謀路線延長起見要呈准交通部再修四魯鐵路由通遼至開魯(魯北縣)計路線長約六百華里刻正派員測量線須定明年二月間始興工云(賀)

文知事公畢回綏中

綏中縣知事文純茹前爲稟陳要公特自來省謁見劉海泉省長茲已事竣遂於昨十四日晚乘京奉早車回綏中任地以重要公云(夏)

鄒司令派員領重砲

重砲兵司令部鄒作華因所部之重砲團應需之重加農砲及三八軍式重砲均不敷應用當派司令部上校副官王春國來奉向兵工廠請領重加農砲四門三八軍式重砲廿門茲已照發該員當於月之十四日解押運裝京奉車西上入關返京云(夏)

警廳召開會議

奉天省會警察廳長張樂山氏爲注重職務計特於昨十四日召集各區署長巡官以及各科隊長等大開會議聞其討論決定者計有左列八條

一、通令商戶迅交尾欠之公債
二、限制開設錢號之基金
三、禁各商戶兼營他業
四、禁止華商與他人有搗把金銀行
五、各區衛生由各該署長責成清潔夫荷負責任
六、公厠穢物場穢水井均須勤加渫除及修葺
七、葛布房豆腐房洗衣局皮房漿塘等衛生得特別注重
八、已死之騾馬則令其掩埋不得食用及出售(夏)

哈爾濱

後藤子赴俄視察 與滿蒙問題無關係
過哈時對中外記者所發表

關於日本後藤新平子爵過哈赴俄消息早經記者詳誌本報該氏果於原定日期(十二日)來哈當時除日俄方面官[illegible]多數人士赴站迎迓外華方各機關領袖及東鐵當局亦多蒞站相迎後藤下車後當與迎者一一爲禮旋即赴南崗滿鐵理事公館下榻該氏預計在哈逗留二日於今日午後八時四十分即北上赴俄其在哈日程計十二日午後四時半派代表拜會張長官呂督辦蔡道尹會處長日俄各領事諸要人午後七時赴八木日領事公館歡迎宴并有張長官呂督辦各要人作陪十三日晨九十時接見日本新聞記者聞於十一時會見中俄新聞記者午後一時赴長官公署應中國方面之招宴午後五時在滿鐵公所接見中日俄之拜訪者六時赴日民會之日本人歡迎會十四日午後一時赴東鐵俱樂部受蘇俄方面之招待午後八時四十分即首途赴俄在該氏未來之前一般人對於此行異常注意有謂該氏此次赴俄係與俄力謀作經濟上之提携其使命較前次過哈赴俄之久原房之助氏更爲重要對於滿蒙問題亦將有所協議以要求俄方諒解之處者故社會人士多欲明瞭該氏此行之任務究爲何事迨日昨該氏在滿鐵理事公館會見中外新聞記者之際當時則發表謂「鄙人(後藤自稱)此次赴俄實際乘俄政府歡迎外賓及熱烈招待外賓之機會特以個人資格作一徹底觀查俾明瞭於蘇俄建國及經濟之實況並對於沿海州水田事業試作一度日俄合力經營之協商此外即擬與奉命赴歐之經濟專使久原氏有所接洽至於滿蒙問題則與予此行毫無關係絕非如外間揣測之甚云云但玩其語意雖不爲揣測之甚對於滿蒙問題究亦不能謂毫無關係(心)

東鐵華俄員工確數

關於東鐵員工數目最近各報迭有紀載但皆不甚可靠茲據確實調查最近東鐵職工數目昔爲二萬七千人其中在路局辦事者爲二千一百人在沿線一帶者爲二萬四千人定額人員爲一萬一千五百名臨時人員爲三千五百名日薪者爲一萬二千人蘇俄籍者約在一萬三千人華籍(日化白俄在內)者一萬四千八多爲不甚重要之職員且有九千名日薪勞工在內在路局服務之二千一百名之職員中定額者爲一千五百人臨時者五百五十名日薪者五十名蘇俄籍者一千五百五十名華籍者五百五十名相差竟三與一之比云(心)

長春

道尹三次出巡

吉林吉長道尹孫鐘午氏前爲勤求民隱頃吏治計曾經呈請省長公署批令照准躬親出巡視察直轄十一縣區曾經兩次出巡勸查各縣風俗民情地方行政發次具報在

農會長已選定

長春縣知事張小齋氏日昨招集全縣各區農會長等特於日前在縣公署擧行農會首領改選當場投票計查縣民張雲溪得正票二百二十四張當選爲長春縣農會長又曹燕詩得副票二百四十張當選爲副會長並當日推擧農務會計等職員一律呈縣備案存查云

冬防吃緊中 增募臨時警察

春警察廳長修長餘氏頃以多防吃緊年關在卽不逞之徒最易乘機蠢動防範稍有疎虞地方影響立至刻爲未雨綢繆防患未然計仍援照歷年成案組織臨時警察並將固有之巡官長警一律按照階級增薪預定招募臨時巡警五十名每人月支吉大洋十五元以三個月爲限期滿解除又固有之署長巡官長警依照舊有成案在此多防期內增薪二個月以示酬勞左列各節預定爲歷年十二月初一日施行云另據某方面確訊謂警廳業將援案辦理情形分呈全省警務處及道尹公署察核矣云

貔子窩

這書何處飛來 勒捐十三家 索洋六萬元

城子疃東復縣四區一分所管界呂家窩棚住戶呂士良家於陰曆十月二十五日接得無名信一封信內共列十三家除向呂姓詐索小洋九千元外共餘十二家共索小洋五萬元過冬月十三日如數將款預齊至期必遣專人提取不得有誤云云事被警中偵悉現正協力警戒以防不虞云

遼源

胡匪刼車遠颺

日昨(十三)日由四平街開來五次客車六點零六分到站時由該次車下有旅客二人一約四十許一在十八九歲(名均未詳)下車後伊二人聲稱擬赴街內硝礦局地點下車正値王姓廿九號馬車無坐該二人遂卽登伊馬車々夫先告以車費數目伊二人亦不理論多寡竟行登車迫該馬車行至天泰棧(係前敷局館處)門首往西南有一岔道該二人告以宜由此道行走車夫回稱天昏日暮須防胡匪小欄路言尚未畢即被該二人將伊脖項用繩勒倒壓在馬車內並用鞭急打馬向西南一帶奔馳後行至無人將該馬車之馬兩匹均行卸下騎馬仍向西南而逃奔移時該馬車夫甦醒後見馬被匪卸去急赴警所報告經過情形當由警所派警多名群赴該處追緝至則而匪早已潛逃無踪矣(風)

局長通告就職

吉黑榷運局新任局長馬吟龍氏奉命來長接管榷運事宜於日前由奉到長暑示休息即於十三日上午正式接鈐視事除呈報財政部鹽務署行別備案外並咨請全省各機關一體知照云又一消息謂馬新長在奉省充差有年今此來長辦理鹽務事宜所帶來之隨員極多有數日間該局範圍以內之在職人必有一番更動云

東豐

路工聚衆要粮草
爲首者均帶所拘押電請懲辦 再不設法安插後患不堪設想

相距奉海路臨近住戶自經開工以來屢遭工人種々擾害不一而足只得容忍以待工竣彼等他去詎現屆隆冬停止工作該項工人漫無限制有鄰係其總包工金記大櫃未給工錢無有火車免票碍難回家以致流落無歸據警署調察散住城內外大小店總計已達四千餘名然該等逢人苦告於月之十日午前聚集已有四五十人赴城南距城五里仙人堂喊王海元家強要粮草供應稍遲反行要將王海元用繩綑綁逼無路合人奔城投警報告奈其人多尾隨追至大南門被警阻未得進城嗣經警察將爲首之人捉獲二名帶歸拘押並便電請當局請示辦法又當日午後城北門外住戶王大院去有斯項苦工三四十名向其強要粮草阻止不住急報萬龍河第十分駐所警察經修巡長帶警前往强壓制之不服當城報告距該苦工等依恃人多勢衆蜂擁齊上赶至城裝竟將警察中遏門口圍住擬將還兒幸經稍代所長調度有方電令中遏區官用善言穩住始將爲首之人傳帶送所拘押聽候一併電請懲辦究竟不悉各苦工之餉粮當局曾否發放押或是被金記大櫃吞捷時尙不明爲相但時屆天寒地凍倘如再不設法用車送歸原籍飢寒所迫難免不無聚衆滋事之虞務望奉海鐵路當局急早維持以其善後庶保地方公安爲人民造幸福可耳(賀)

營口

水道華股東並無 不承認董事事

某報載本埠水道電氣株式會社職員王沛瀾者不學無術行爲苟且賍善於讒諂拍馬且於諂媚致顯得日人之歡心王遂藉此大施聯絡之手段曾於東雙橋子街設一成順福雜貨舖專收窃賍所盜之賍物無紅利頗爲不少輒因窃賊被捉敗露王竟恃孔方之力運動無事然埠人漸不齒其爲人此次水電社改選董事王因媚日賣國致日人皆樂其爲助竟推王爲董事但該社之董事必須股東始有此項資格王乃職員決無董事資格日人竟喜其媚日而推之未免武斷聞該社華人股東現全體抗議堅決否認王某之董事云云本報亦曾接來稿宣佈華股東否認董事一則記者閱畢因有名譽關係不敢盲昧照登恐損本報之價值乃特實地調查實得眞相茲已查實該來稿委係不明法律且乏道德誣毀善良以洩私忿盡推選董事一項任何機關在董事會議選時如有不合之點選則凡有推選權者皆可當時提出抗議如有運動賄選情弊且可提起訴訟本埠水道公司王沛瀾旣在該公司開董事會議選時並未當時各股東公同依法推選爲董事如實有違法之處華股東全體何不當時抗議否認乃於選定後忽起反對此來稿之不明法律也且來稿稱王沛瀾不學無術行爲苟且甚至加以媚日賣國等字樣來稿人對於王沛瀾果知其有賣國之事實乎如王沛瀾果有賣國之事實來稿人即應檢舉地方官廳逮捕國賊何必宜之報端若王沛瀾並無賣國事實不過來稿人徒以私忿之故遂以賣國誣名加之以快一時之口則來稿者旣係誣毀良善被若誣毀者提起訴訟依法誣毀者當受刑事處分此尤來稿者不明法律之甚者也至於成順福收買賍贓一節當盛事時記者已實地調查並無王沛瀾關係緣成順福在前二年間王以成全朋友之道德行爲委某代爲經營不意兩年之間賠累甚多乃於本年正月間完全兌於黃姓改爲成順福合記有紅帳可憑肇事時復經該管警察查明確無王沛瀾絲毫關係在案來稿人不明其相亦冒昧登之報端殊失察實也又不齒其爲人五字加之夫不齒其爲人五字換言之卽毫無人格之謂也以華日合辦之水道公司乃用一毫無人格之王沛瀾以爲職員華股東何不早爲斥逐乃又推選爲董事乎既推選後乃又全體反對乎記者測來稿所爲全體抗議者當係捏詞決非事實也注重道德者斷不出此至云該社董事必須股東始有此項資格王乃職員決無董事資格一節欵該稿許論惟此數語尚有理由但查王沛瀾除在該公司任職二十餘年外實爲該公司百股以上之股東對日人之詞無論該公司爲中日合辦日人不能獨斷獨行即使日人有武斷之處何不提出理由直向日人抗議記者調查此項來稿確係奸黠紙華宣佈報端羅毀王沛瀾之名譽以洩私忿或別有其他作用也查王沛瀾之爲人性情剛直不避權勢見惡如仇惟饒有才華不肯下人此所以招此辭之誣毀歟

本社啓事

本報各分社者以現大洋以外鋼鈔繳欵於本社時按照左既行市
▲今日之行市▼
大洋兌金票 一〇二·八〇
大洋兌鈔票 一〇二·四〇〇
大洋兌小洋 一二〇·八〇〇

經理部啓

海城分社啓事

啓者本社爲擴充報務起見特在南台驛設立代派處一所並聘劉占一爲代派處長兼記者嗣後如有定閱報章及刊登廣告者希與劉君接洽可也此佈

海城分社長林化青啓

瑣聞

、凍魚上市情況▽
(吉林)省城向來隆冬營魚業者均赴江北產魚之區販來大宗雜色凍魚如江興魚舖三合魚舖等運來數火車以備年關之銷售現在陸續到省上市出售如大白魚每斤吉五六十吊如邊花里魚年魚等類四五十吊之譜云(備)

△肉價騰漲原因▽
(吉林)省城舖商購買牛豬羊肉等類以備度年之需前者牛肉每斤廿八吊今漲至卅八九吊之多豬肉每斤三十八九吊今漲至四十八九吊羊肉每斤亦漲數十吊各舖無不爭先恐後購買以資庖厨之預矣(備)

△書局經理被竊▽
(吉林)永衡印書局曹夢九家寓居福祥胡同昨晚十鐘時有賊潛門進院至下屋板棚內去自行車一輛並零星小物該宅覺察已遠颺矣

△妓館日見興盛▽
(吉林)德勝門外四等妓館不下數百家上月間江尚未凍游人太少近因松江封凍大車往行所以游人日見增多一般營此業者無不笑容眼開云云

〈汪清局長出缺▽
(吉林)汪清稅捐局長孫振香氏自民國十一年到差迄今五六年對於稅務征收頗爲認眞早被上峰所嘉許今因病故將來代請郵金以慰幽魂所遺之缺不知委何人接充(備)

△科長結婚演戲▽
(吉林)省署第二科薦課長來吉有年歷充省署要差十餘年在江沿新修潤房一所日前冬月十九日與前清時江南金將軍女公子行結婚禮凡省城大小機關之首領及職員等無不到場恭賀並有水保安隊及消防隊守門演戲三日云(備)

△警官勤職可佳▽
(旅順)管內水師營素稱繁盛之區警官亦非常難做東北街王某之妻外號大草驢與龍驢巡捕呂長壽妻之外號大長頭居同院聯絡賣淫日前某夕有西南街陳占一者在大草驢家正與草驢交台之際被該地派出所巡查當場拿獲帶所訓戒一番即釋放同該地警官等近來協力同心晝夜活動四出稽查以綽地/如私煙暗窰子等不法營業早已歇業不敢再幹矣(三)

△考取甲科生數▽
(旅順)警察官練習所於月之十三日發表考取甲科警　練習二十二名詳悉爲練習所之畔地清旅順樓岡平菊夫人大連飛田力造並松節二沙河口吉田昇坂本義二三皮子窩木內文三秋森正義瓦房店河野就大石橋飯盛三夫營口門田實遼陽岩松初次山口定次山本藤　森田一奉天吉富重雄橋本義勇四平街江崎愛助光增止安東佐藤乙治長田要吉成尊麗等廿二人云(三)

△製艇巡視水源▽
(旅順)管內龍王塘水源地係大連市二十萬居民之飲水之泉源聞大連民政署爲維持水源地清潔今特向滿洲船渠工場定製一艇約費三千金以各巡視該水源地之用(三)

△警官科罰馬車▽
(旅順)於月之十四日午前十一時許有附近三里橋子張福茂者市內十年町雜貨商萬順德號買幾片豆餅及零星雜貨等物使自家種田用四輪馬車載之爲該管十年町派出所猪村巡查所見罰金二圓並小洋兩角該張某本係農夫見狀大懼聲言本實不知衰懇求免不已終不赦張某不得已乃向川往商家借金付之始釋

△行商理事易人▽
(旅順)行商經合前理事因有他事羈身請願辭退今警署保安當局更委馬車組合之五十嵐繼任已於月之十二市新舊兩理事交代云(三)

△商家信用昭著▽
(旅順)市內東大街著名老雜貨舖天德長號經營數十年來信用昭著無論遠近客帮咸知其名且生意亦非常殷實從不作空存倒把無據之事近年對客帮船帮漁戶田戶等特別懇懃招待更講商業道德以致各界無不嘖々稱道是亦不外其執事十莢臣氏學識淵博人格高尚有以致之耳(三)

△卒業警察分遣▽
(旅順)警官練習所於月之十三日午前十時舉行乙科練習生修了式由市毛所長給與文憑共計五十八名當即分遣各署充差計係旅順一名大連十名沙河口一名皮子窩七名瓦房店一名營口一名鞍山一名奉天七名本溪湖一名撫順七名鐵嶺二名開原七名四平街四名公主嶺三名長春一名安東四名(三)

△不償嫖資被辱▽
(四平街)四條路天聚東客棧住有高玉昆年廿餘歲近日相識平康里二等娼窰悅樂館搭住妓女素珍年二九貌僅中平高某在該妓處揮洋甚鉅卿々我々 每日不離 左右共宿七八夜囊橐殆罄而該妓爲其窩家子弟每日甜口米湯並許從良一切盤子飯局許其掛賬共除奉洋六百元而高某無欵償還自知理虧與日前到該妓始知非是夥計同到天亘東客棧尋覓數次未得相見不料冤家路窄於月之十一號晚十二時竟在火車票房相遇怒眉橫竪大興問罪師上搜其身拌分文未得益怒大罵特罵嗣經魯仲連調說亦無奈何只得歸了高某當時垂首喪氣悶々在坐亦無顏回棧棲宿竟宿火車票房此等人者可謂丟醜至極矣(純)

△路局支配不公▽
(長春)吉敦鐵路工程局內部組織早臻完善惟電務設施尙未齊全除將新設之各車站各派電務生一名外其餘如吉林站及總局兩處均委託吉長電務人員兼代幫忙但吉長電務生兼代吉敦工作然對於薪金一項毫未提及惟聞路局各該辦事職員曾有在日應按照一級給予薪俸萬無驅使電務職員枵腹從公之理其中是否含有剋扣其事從中剋扣又爲局外人所難逆覩云

△股員監守自盜▽
(長春)東三省官銀號長春北門內大街分號出納股主任羅仲文現年三十二歲直隸昌黎人少年佻達素嗜盤龍癖厚在本埠中日轄境著名之大賭局徹夜大賭負欵甚巨該羅某以賭債山積償還無力竟於是期六日下午秘將金庫所存之哈大洋九萬五千元捲席潛逃臨行時將該銀行之金庫鑰剪用布包好交給茶房保存該羅某則遠去他鄉矣查十一日下午該銀號始查覺羅仲文之拐欵潛逃立即報告警察廳派遣偵探密查分途四出搜查中日轄界各妓館旅棧並飛電東三省各地分號一律派遣專員分途堵截務拿究懲外更電致昌黎縣公署將羅仲文云私產營業一律查抄封禁並將原保人控案管押期以破產償抵云云

△所長宴會官紳▽
(蓋平)本邑西站滿鐵地方事務所長齋藤氏爲中日親善起見於日昨特在所內設筵招請邑內石監督高李司法監督劉稅捐局長警甲高所長商會侯會長等爲赴西站筵會中日聯歡濟々一堂刀光帽影堪稱盛況云

△縣長送女于歸▽
(蓋平)本邑石縣長女公子前許於營口劉市長公子爲婚日前吉期已屆石監督買辦嫁粧特將女公子送赴營口以備迎娶云

△高小學行畢業▽
(蓋平)本邑縣立第一小學校高級第二十七八兩級今冬業覺期滿各科課程考試完竣僅　月之十六日紛發公函邀請各機關暨各紳商到場參觀云

△冬令尚降大雨▽
(蓋平)本邑入冬以來天氣非平溫暖日昨夜半黑雲飛集南風怒吼片刻大雨降落房屋動流溝壕積水道路泥濘行人艱步但時在冬季尚降雨水數年之所未有也

△馬車撞自行車▽
洮南)邑南門裏住戶陳某至拴馬車一輛外出拉坐賺錢爲生不期今晨拉行至南大街適與跨乘自轉車之少衝突幸未傷人祇將自行車之某處轆斷不堪轉該少比經報告一區將其馬車看管究竟如何辦理俟訪再錄

△命案曖昧不明▽
(蓋平)本邑南三區二道溝住戶王德富家有五子而長子係局前妻所出生就痴傻後妻以及四子時常虐待甚至衣食不周視長子如眼中釘前數日兄弟父生齷齪王德富四號四子用手將長子打死出事之時係屬夜間及翌日早備棺私埋經人發覺聲言下山猝斃村中有呂長發者係下事保長刻無正業充串同村長王仁清村副于殿閣大施敲詐技倆經會首李寶成以本姓王德倫出爲隔說作爲私了事主廿願以奉洋五千八百元交與村長副以九百三十六元交與呂長發以上賄欵均係李王過付嗣被警察三區偵悉逐將一切人犯及區嗣經警所派員調查彼時該案疑者十六人在三區收押多日僅將王德富送城近日爲此案件亦滿城風雨種々受賄實不堪聞街談巷議事主刻已破產賄案巨萬受嫌疑者至十六人之多即赴查者之受賄七千可作一憑據餘者當不在少數

△花柳病眞可怕▽
(蓋平)花柳一症傳染最烈偶不加以預防遺害三世殆無禁止之一日現遇中西醫院而患此病者實居多數雖中西醫士有回春妙手必不能將本源消除試觀各大商埠窰娼林立而患花柳病者究屬無幾其原因不外乎檢驗周備注重衛生故近聞本邑警所接到處令設立此項檢驗所倘能遵令照辦可爲諸走馬章台者之幸云

△禁搗把之省令▽
(營口)道署道尹奉省長令略謂自近查有一般無知商民輕信謠言自相紛擾舍市上流行之奉票而不信任竟爭購金銀各鈔而存儲以致奉票價格日見跌落不知奉票乃奉省人民日用所必需倘一時輕信謠言輕視奉票待大局底定必悔之不及本省長以愉商愛民爲職志不忍視民務須安心理業倘再有搗把漁利若輩之盲從合亟剴切佈告凡我商法所必懲至近來錢法之荒定有不肖份子從中破壞刻正按名查拿嚴重懲辦以爲不顧大局者戒仰即遵照佈告週知云

△娼寮暗設賭局▽
(營口)賭爲盜源久干厲禁況當此多防吃緊宵小充斥之際尤宜嚴加查拿以免擾及治安乃平康里一等娼窰蓮花班竟因特有某機關之某爲之作倀公然大設賭局抽頭漁利故一屆落燈後一般賭徒均蟬聯而入紅中白板東風發財之聲徹夜不息該管警署亦置如罔聞嗟賭博不近聞閭尙望有安謐之的乎

〈黛玉潛赴長春▽
(營口)本埠平康里一等娼窰雲珍班妓女黛玉自與其絃師張玉恒戀姦情愛相期白首後對於一般狎客即異常冷淡致門前冷落香巢寂靜該妓知難立足於營埠遂偕其多情之師傅潛赴長春云矣

△設清鄉告密箱▽
(營口)自省令籌設清鄉分局幷委任靳知事爲清鄉局辦後當由靳知事遵照清鄉章程佈告鄉民更分令各區警甲嚴禁賭博以清匪源近爲嚴肅匪氛防止鄉民有通匪窩匪情事准鄉民隨時告發惟恐有懼受牽連不肯告發以致貽養癰之患故特又規定程章十二條幷令各區村添設告密箱着鄉民投函告發云

△粮石賣出概數▽
(富錦)邑今冬凡有粮石之家陸批隨賣刻下賣出貳十數百餘火車較比往歲多賣三分之一祇是荒田開多粮產愈湧所致耳(溪)

△上市元豆潮濕▽
(富錦)本邑前幾日曇降大雪街市人稀自十一月下旬市上始漸到粮斗所運賣之粮非小麥即元豆小麥却見成實惟元豆概均潮溼指掐即扁如是浸豆堪爲糧商一苦耳(溪)

△妓女遽尋短見▽
(富錦)頃聞本街西市場桃花巷呂子陽於去歲夏令携帶娼妓二名來富作皮肉生涯詢是二妓俱係掌班一花名德鳳一叫德舫自到本鎭已經年餘惟德舫熱諳大鼓會遊梨園而唱因斯商客倘多營業稍旺詎於陽歷十一月廿五日晚德舫忽萌短見私食鴉片天明毒死當經本縣驗屍確係吞毒而死遂將呂某與大掌班的德鳳一併帶衙拘當偵德舫自殺原因素與呂某不睦今欲以金贖身呂某迫索現洋一千五百圓彼只給九百圓而呂某強勸不容該妓被迫無路乘受毒打故吞煙自死不知確否容訪續誌(溪)

△法員下鄉驗屍▽
(海城)邑北煙台子村於本月十四日夜在其村邊凍斃無名男屍一名該屯村長進城報告縣署當派廳檢查員帶同吏事記員及檢驗吏等於十五日前往檢驗云(青)

△警甲領取冠履▽
(海城)警察所在奉定購之烏拉皮帽數百具已於月之十日發到刻已傳諭各區警甲首腦着速來城領取俾一般警甲得以更換藉禦寒威云(青)

△錢粮行一齊漲▽
(海城)本城錢行旬日以來步步升提奉票兌大洋由十一元提至十二元五角金票漲到十二元二角奉票如斯毛荒而雜粮雜貨亦迎風毛漲一般貧寒之家莫不叫苦云(青)

△石橋竣工日期▽
(海城)北門外馬路極端之交界橋自動工修築以來瞬經半月有餘因氣候寒冷於預定之竣工期限不無多少之遲滯設北關街長徐芳庭云無論天氣如何至陰曆冬月底定能完全落成云(青)

△布告徵收大租▽
(磐石)昨經磐石公署布告略謂本縣全年應收大租於陰曆十二月初一日爲開徵之期至十七年五月截截止之日凡民人應納租賦者務速前來等繳當報納逾期加罰不寬以紅紙書成貼於四門俾得明顯民人易知云

△視學來縣考查▽
磐石　磐石雖係山僻之鄉文風進化頗甚發展而辦理教育諸人皆具學淺優良之資格如教育局々長叢香齋教育會會長于雲格高等學校校長王毅軒模範校長叢雨村女校校長吳紀雲及城區各校教員等均係素有資望者故各校無不成績良好時疊省廳嘉獎月前省派視學員務寓於教育局內業將各校視查並考驗學生對於教授無不合法揚視學員頗爲贊美已於日昨查畢旋省報告矣

△公會移于家屯▽
(雞子窩)復縣四區一分所孫家隈子村公會村正、安仁以該會地點偏僻交通不便已將會所遷移城子疃北部于家屯以資便利云

△山繭洛價原因▽
(雞子窩)城子疃東北毘連莊復爲山繭之出產地故疃街每年秋令收買山繭者大有人在今秋山繭開行時每千價在小洋二元四五角現因煙台絲行不振每千竟落至二元尙無十願是故疃街收買山繭各家大受影響云

△人票一吉一凶▽
(皮子窩)胡匪首領劉春鳳報字德五宋茂吉報字五洋聚聯胡匪三十餘名橫行蓋復大肆搶奪前在埠東城子疃綁去薛永田呂洪照人票兩名巡捕一名因金復中日兩方警察搜查緊嚴除將綁去巡捕釋回外當將薛呂兩票携帶北竄匪蓋平境內現爲蓋縣偵悉經聯防隊長吳子禎遊緝隊長劉顯亭率隊前往協力兜剿於本月十日在蓋平縣七區管界半截子溝與匪接仗自午前九時開火至午後一時止經數度猛烈之攻擊結果活捉胡匪劉某一名(名未詳)奪回呂姓人票一名匪等見勢不支頻於危殆情急憤激援刀將一年輕人票兩刀刺死一刀刺入咽喉一刀砍於脊下立即斃命據一般人之揣測被綁者必即薛永由是否尙待復實但呂姓患虎口餘生亦云幸矣

△偷稅跑冰遇害▽
(皮子窩)月之十二日有復縣四區管內來河川居民崔德順年二十五歲大車來城子疃買辦雜貨因于家屯設有稅捐分卡白日走非得照章上稅不可崔某妙想天開晚上驅車裝好於翌晨即十三日朝一點鐘套車東奔以期偷過于家屯免得納稅知天公不從人願入冬以來溫暖異常河水雖結薄冰終未大凍崔某大車行至于家屯東沿流河崖寅夜之間一望白冰如鏡又兼偷稅心急打馬加鞭催車過河行至中央萘然一聲連車帶人墮於冰窟幸而跟有一人跑到于家屯大呼求救該氏民人聯絡三四十名先後趕到先將車夫救出已凍得不省人事矣車工套有大牛兩條騾子兩頭全數治死噫圖小便宜受大損失可笑亦復可慘矣

△商校續招新生▽
(安東)安東々邊商科高級中學校校長張小藩君北京經濟大學畢業學品兼優自承任該職已歷數載對於各項之調度教職人員及啓廸各該級之學子悉心研求辦理成績甚佳殊爲省教廳之倚重又爲商務當局之所信仰該校現又屆續招新生之期招高初中及職業新生若干名簡章函索即寄有志商業智識者當必踴躍報名並以十二月十五號起十三日截止云

△日商聯合減價▽
(安東)光陰荏苒日月如梭轉瞬又屆新年本埠附屬地各日商仍援成例聯合大減價凡購物在二元以上者附贈景品劵按等級給獎毫無弊端且實行減價連日附屬地市場通以及四番通通帶五光十彩極其熱鬧云(連)

△商號股欵糾葛▽
(安東)本埠附屬地三番通已倒閉之商號永泰豊因股欵之糾葛執事姜某與各股東在法廳起訴現已將原案發還總商會正擬入手清算檢查該號歷年之賬目短少紅賬一本頗啓人之疑竇總商會向姜執事追交遺失之紅賬以便清算據執事姜胖子云此賬在某股東處遺失與自己無干惟姜胖子奔走鑽營運動算賬觀其形勢尤非毫無關係者其中眞象如何容訪再誌(連)

△學生在京殞命▽
(安東)東邊商科高級中學校職業學生譚昆亮成福鄒長武等三名日前在安警廳考送北京警官大學自費肄業去後未及半月即十一月京開該學校其同學之王生接到北京同學(即譚生)函訊鄒長武於北京亦十二月八日因患感冒服藥失宜竟致殞命噩耗傳來其一般舊同學者均爲哀悼不置云

△妓女擬改花名▽
(安東)安埠五柳巷蓮英香閣搭住妓女素珍校書係魯省人粗通文字且品格端莊對友待客猶稱誠樸素爲走馬章台者所欽佩故營業日見發達現該妓因與柳巷同名者不鮮每有飯條等事發生錯誤實與營業大受影響因擬改名爲于桂蘭云

△茶園行將停演▽
(復縣)瓦房店新市街公館茶園自上月開辦以來營業頗爲發達近因坤伶蓋雲樓走後而客座非常冷落每日所賣票錢不過奉票百元日用尙且不足恐難長久支持矣(春)

△煤煙薰斃工人▽
(復縣)瓦房店機關區南滿鐵道社員宿舍因日久失修壞壁坍倒當局故特雇瓦工從新修葺月十日工竣着工人一名夜晚看守不意翌日有人報告工人斃命細查原因乃屋內潮濕中煤煙沖滿屋內以致窒死死者乃埠東唐家屯住民王三正四子年二十一歲日昨由戶屬領去掩埋矣云(春)

△米珠薪桂可虞▽
(農安)近年來錢法毛荒百物昂貴其他姑不論惟食品燃料非常暴漲小米每斗價值市錢三百吊粳米每斗市錢二百二三十吊燒酒每斤價錢三十六吊其他食物無不暴漲而本邑燃料尤楷爲大宗刻下陳尤楷每百捆價值四五百吊即新尤楷每百捆亦值二百四五十吊查柴米二者係萬民生活之需一日不可缺乏現值隆冬之時米珠薪桂小民生活程度尤屬困難爲民上者將以何策維持之耶

△新任法官來農▽
(農安)司法公署審判官趙伯芳蒞任以來凡經伊手所訊民刑案件無不詳愼曲直立分結案迅速訟者旣省旅費又免受守候之苦因頌聲載道有口皆碑茲因另有高就已於日前辭職他就遺缺經吉省高等廳委歷往法界之谷嶽東君接充聞谷係奉天錦縣籍奉委來農下塌於縣署前內同双利客棧內聞擬一二日前往接事云

△清鄉雷厲風行▽
(開通)駐邑永遠酒局之奉天全省清鄉總局北路清鄉調查員翟仙橋氏認眞作事體行一切對於地面清鄉要務雷厲風行不遺餘力以期達到保衛公安之目的上峰委任堪慶得人開瞻兩縣共樂郅治云

△十字街漸肅靜▽
(開通)邑之熱鬧地點厥爲通順街上之十字街人樂雍熙肩轂相摩行人如鯽曾誌前報刻因極積清鄉取締閑人於是影響所及街衢肅靜十字街心之南來北往東去西歸者亦逐漸減少非復以前之喧囂矣

△嚴查私帶槍枝▽
(開通)邑警察當局鑑於一般事戶賣粮爲自衛計恒私帶槍枝有干例禁且易涉濟匪嫌疑爲澈底糾察計刻特申令嚴禁並隨時派警中查驗有槍必須有證尤要號碼相符姑可放行倘敢故違究辦不貸云

△游民紛紛逃竄▽
(開通)邑日實行淸鄉積極搜查一般無業游民咸恐身蹈網羅乃紛紛竄避自動出境且淸鄉吃緊無孔不入威名所播爲之神懾決不敢在境逗留致干未便街市乃爲之寂然民居可高枕無憂淸鄉之效果大矣哉

△分所長之交替▽
(寧安)本縣一區警察分所長張子垣辭退後所遺分所長之職委台彭君益三接充已於本月十日施行到區視事矣査彭君久爲警界老手此次奉委是職必有一番整頓云

△新設之滙兌莊▽
(寧安)本邑福泰成財東趙香九現在哈埠組設滙兌莊已竟開始滙兌並各商埠分號亦同時成立惟寧安分號仍附福泰成號內查趙君富有財產信用素著其滙兌莊之發達無可限量焉

△北上旅客增多▽
(遼源)據由洮南歸客談洮昂路自與四洮路聯運以來往來旅客非常便利是以一般北上者多由該兩路過每日洮昂聯運四洮之旅客均不下數百名現刻下山通路又行通車將來北上之旅客更無可限量矣然各地之旅店因客車聯運均不停宿均不抱樂觀矣(風)

△委員涖鐵調查▽
(鐵嶺)奉天劉海泉省長爲考查各縣吏治起見派調查吏治委員赴各縣調查一節業誌於本報頃袁委員業已蒞鐵調查云(駒)

△禁止粮商居奇▽
(鐵嶺)頃聞劉省長以本年奉省年景收成甚佳而粮價毫未低落委係好商居奇壟斷且查各地粮商每有囤積以爲他日出售牟利若非嚴查禁止殊非風宜故於日昨通令各縣長嚴行禁止居奇以維民生云(駒)

△天變驟降滕六▽
(鐵嶺)本邑自入冬以還天氣頗較溫和大有三春之概是以貧民咸喜形於色詎意日昨十三日晚七時許大氣驟變滕六肆虐紛紛下降至日方晴(駒)

△清鄉局設信箱▽
(東豐)省淸鄉當局因地方匪患層見迭出除飭各縣警甲嚴行剿捕外並一再佈告商民認眞舉發刻爲便利人民控告起見特於月之十日在邑街市實行設立收受密信箱凡有通匪濟匪倚勢敲賂及私販槍械子彈者均准一體告發如在鄉範圍以外者概不收受並示諭各商民人等不得憑空揑造挾嫌誣告一經查覺定予反坐云(警)

△區官克盡厥職▽
(東豐)邑警察中區々官曹斌侯氏老成諳練品學兼優在先歷充濫累要差乃因家累乏嗣不得遠出無奈於前歲膺充警區官差使任事以來對於地方商民感情非常融洽作事不矜不燥能柔能剛下所屬長警恩威並用賞罰無私凡其應盡職務日夜勤勞毫無懈怠所辦一切行政克盡厥職井井有條惜其爲人忠梗只知認眞缺於逢迎掩滯至今未得出人現地實爲可慨也矣(警)

△粮賤而錢又毛▽
(東豐)邑自經新粮上市元豆每斗前數天價曾賣到小洋二十元零六角昨遽跌落竟至十九元四五惟錢法忽又要毛現洋前省當局整頓業已到過九元五六咋聞郵局定價現洋漲至十三元有奇不悉何故致所由來耶(警)

△法院旁聽紀事▽
(長春)地方審判廳推事閻鴻文氏十二月十四日蒞庭審理律師委本岳代理察惠卿呈控冠鳳樓償務一案當庭宣判訟費歸夜告人員擔限期本利淸償又審理馮乃璧呈控孫宜山施欠正金鈔票二千五百元一案判令照期付欵訟費歸被告人擔又審理律師周恩麟代福順德錢莊呈控楊玉璞擔保張亞賓施欠債務一案當庭宣佈辯論終結判令被告張亞賓保人楊玉璞依照契約淸償欠欵其訟費歸被告負擔云

△商埠火警兩則▽
(長春)城內東三道街福合木局不戒於火於日前夜間二時許由臥戶失愼一時間撲救不及火光沖天不可嚮邇幸經警察廳長修雲汀梁督查長紹保安隊長消防隊長張署長五署曹署長各署員等趕赴竭力地點急力灌救歷一小時始克撲熄又商埠北門口慶升福雜貨舖亦於日昨夜間不慎於火致肇焚如幸經警廳職員全體出動極力撲熄事後査點燒去房屋三間貨物舖墊完全付着一炬更查該商店曾在老晋隆公司保有火險二百五千元此刻正在調查中云

△免費安設電燈▽
(長春)頭道溝南滿電氣會社支店長大西力氏頃以新年在即爲酬答顧主便利安設增設燈燭起見定於陽曆十二日十五日起至陽曆一月十五日止限期一個月所有長春附屬地各商店工場家屋戶主如欲安設或設電燈者其手工費保證金及變更燭光費完全免予收費云

大連市浪速町

新新公司歲暮大減價

謹啓者本公司開設以來專售歐美鐘表時式金屬首飾自製國產茶晶水晶無美勿備價廉物美早蒙各界有口皆碑茲値歲暮本公司爲飲水思源舉行大減價二十天還望惠顧諸君倍加賜顧

時計眼鏡
金銀首飾
照碼九扣
良好機會
幸勿失此
新新公司啓
電話六四三九番

新開

九章綢緞莊

杭州分此

歲暮大賣出

各貨照原碼打八折

十四天

批發零剪
無任歡迎

大連市浪速町二丁目
雙泉堂西門對面

消閒世界

文苑

和酸叟見寄元玉並邀岐山同作 （大洪山人）

前身彭澤後蘇州、不及通仙自在遊、弔罷鹹龜情更遠、（岷源亦號鹹龜）人生幾見月當頭、（岷源開弔之期爲月當頭夕也）纔伺知聞識鶴回（是回同酸兒謁金州孔廟）不將一二累靈台、孤山好更岐山好、勝得吟箋索笑來

月當頭夕同酸叟岐山遊金州再疊前韻 （大洪山人）

楊後林前結伴遊、無分龍尾與龍頭、多情惟有今宵月、不照金州照復州

答介甫和詩元韻二首 （胡子晉）

和詩見忭子能奇、各爲生涯隔履綦、相對那禁名士涕、神交難得幾人知、枉過秋節懷佳日、每値春風話舊時、似此古歡雖與拾、枯毫寒硯未堪離

合離二緒見眞情、如鼓琴絃續斷聲、響水鳴秋猶唱和、南山撑雪留崢嶸、以詩交友方能淡、刮目看人轉自驚子（晉學無寸進良用愧恧、前韶未明文亦闕、底憐原句近平平）

秋夕有感 （陳子勛）

故園南望客心驚、慷慨悲歌百感生、白露關山秋幾許、西風庭院月三更、干戈滿地愁無那、砧杵誰家夢未成、坐對孤燈腸欲斷、況聽過雁一聲聲

步子晉社長東嚶鳴社同索和原韻 （酸叟）

鷺鷗詼諧句奇、行蹤久未接芳綦、鳴鶯見（目旁）完（目旁）求新友、勞燕東西感故知、肆虐豺狼當道日、耐寒松柏樂天時、消愁惟借杯中物、覗血何緣慰索離

其二

嵝公連日觸詩情、擲地頻聽金石聲、昔第曾慶壽經濟、直教吟社壯崢嶸、衍天毙昂（車旁）談鋒利、島瘦郊寒拍案驚、莫恨故鄉赤餘肆、幺麼指顧定欃平

和金鐘曙先生四十初度自述謹步原玉呈政 （丁燮生）

初誕荆州憶舊年、寸心私願篆如煙、鄉箸作名天祿聚、皖（君籍安徽）曾（余籍浙江）比鄰地脈連

養到功深當不惑、花前月下總相憐（王健堂先生曾云君善作護花之評）長君九歲慚虛度、日月同期永皎然

昨讀金鐘曙君四十感懷大作不能已於言勉酬五十六字用代俚歌以情之所好殊不計珠玉在前益貽笑於吟壇也 （阮叔昂）

落拓天涯已一年、感懷多寄此塵煙、雄心不許隨秋老、華髮何嘗惹世憐、亂世功名當恥辱、翻天事業忍顚連、男兒志取鳴今古、寄莫州語荊然歸

我也數來寶 （李遜梅）

昨在本報消閒世界、讀著翁君之數來寶、頗有同情之感、僅就見時所見聞者、錄出如下

記得余年十一歲時、門前忽來一數來寶者、肩負答連、手持竹板、上綴銅錢、每一擊則鏗鏘作響、所數之語最多、不能記憶、惟尙記有

「給我錢、我就走、我不走、我是狗……」

這尙較箸翁所舉之「不給銅錢等戒嚴」及請掌櫃的坐膽爲文明也、亦是和平解決之方針、不妨罵自己是狗也

以後、余又聞其他數來寶者所語有

「大掌櫃、二掌櫃、掌櫃不知是那一位」

「不言不語不說話（好似文王擺八卦……」（此是見掌櫃的不說話不開付銅元故賦此激之）

如至紅白喜事之廚房、則曰

「大司釜把袖子挽、二司釜把辮子盤（此語腐敗過時矣向如今之人齊剪髮、諒該蠻必有新詞也）挽一挽、盤一盤、盤個珍珠倒捲簾……」

該輩大概是遇張說張、遇李說李、五行八作、各有定詞、更能隨機應變、令人笑也不是、怒也不是、江湖中不乏奇人、該輩正未可輕視也

余又在某報見有文明數來寶云、「傻子一年沒再來、誰知你老發了財、你老發財我沾光、將望你老長大瘡（花柳病俗名大瘡）大瘡生的眞不離、沒錢吃藥刮地皮、地皮刮的眞不錯、精糧見漲不見落……」

雖未能記錄全豹、但觀此一斑亦足發噱、諷世罵人、酷肖數來寶者口吻、安得惡化家、登祿蠹錢蟲、指貪官好（言）之門而痛數之焉、亦不失弔民伐罪之意、記者於終篇時、亦效箸翁之自數來寶曰

「時局一片亂糟糟、家愁國恨掛心稍、不如也云數來寶、飯一盤來湯一瓢、作得銅元買酒肴、悶來唱個醉陶陶、醉陶陶、拔快刀、殺了貪官殺土豪、政客軍閥都不饒……」

歐洲將有四十層高樓

歐洲最高建築物、爲瑞典京城之篤呼姆之「王塔」近有美國某建築公司擬在瑞京造一巨屋、高四十層、將超軼「王塔」之上、聞瑞人以其破壞天然美、反對頗力云

石角山房筆記 （二一九一）（知非）

熊岳某甲、與某乙稱莫逆交、某甲困頓時、曾借某乙錢千串、某乙不幸病故、其子以葬父無資、至某甲處求其相助、某甲此時家頗豐裕、迥異昔日景況、以交情論、即不欠某乙之債、亦應傾囊相助、於友道方稱無愧、乃不意某甲此際、竟喪却天良、謂乙子曰、以余此刻之家景、豈尙有外債耶、却之、乙子聞其言、曰是亦無妨、老伯如肯對天發誓、云々欠吾家之債、余情願不討、某甲當場指天日誓之、乙子見其容心昧良、然既已有言在先、遂不便再說他話、賞辭某甲、歸而典房質產、將父殯事完結、某甲欠債之事、從此永不題矣、某甲擁有田產、另鄉作富翁、逍遙林泉、頗稱安逸、其婦年已五十餘、天癸早畢、忽覺有娠、某甲以爲枯楊生稊、甚歡、旁臨盆之日某甲晝寢、見某乙至其家相見歡若平生、談未久、謂某甲曰、日久未見嫂夫人、請往一見、即向內屋去、某甲醒來、却是一夢、方凝思間、聞其妻呼聲、急往視之、問其何爲、妻曰、余腹疼甚、恐將臨蓐矣、汝速往請產婆去、某甲應諾方出堂門、則呱々者墜地矣、問之男也、某甲心中大不快、以爲討債者至、家業恐不能保、遂對妻言其夢中事、其妻亦云吾未產之前亦曾夢見伊來、謂其行走太急、腹內飢甚、命速爲備飯、醒後即腹疼、兩夢相同、想其中必有緣故、果係討債鬼、生之殺之、一任所爲、妾不憐惜也、某甲曰、如果係伊、殺之更爲不祥、不如育之、聽其所爲而已、其子長大入校、天資頗敏、又數歲、棄儒就商、頗得櫃政之歡心、青眼相加、又數年欲自作營業、向其父索取資本、以圖發展、某甲私謂此債終必歸還、不如使其早得去、遂以五千串之資本與之、意在如數以償、並無意外之想、豈知伊以五千串、儘數揭花、未幾獲利若干、某甲此際、意念稍轉、謂夢中事、或不足信、遂不加禁止、任其大爲特搗、不料未過數月、賠累不堪、本利全無、又借鉅欵與人、方能了事、其子因錢欵不繼、被押在案、其母聞子被押、泣涕不食、某甲無奈、只得受產爲子還債、始信騙人錢財、默々中自有循環報應矣

華亭雜俎

名醫不及時醫

王叔和、十大名醫之一也、其脈訣書、傳世已久、當其脈訣始成、時運不至、所遇病人、均係死症、無論久暫重輕、經叔和診治、非死無挪、最奇者、某甲乙本無病、欲試驗叔和飽食後與人角力、臥牀喘息、延叔和診脈、叔和曰死症、因飯後與人角力、腸部受傷、後果死、某乙三日不食、渾身徧刷槐黃、氣息奄々、延叔和診脈、叔和曰死症、因飢餓之時、身刷槐黃變爲黃疸、後亦死、於是衆呼爲喪門神、相戒病人、千萬莫請叔和、病經叔和手、命即不懲久、病人遇叔和、必定見閻羅、傳之一鄉一縣一省、無叔和噉飯處矣、叔和窮無所之、歸謀諸婦、遠走天涯、出鄉出縣出省、以求餬口、一日、行至半路、前不距村、後不歇店、天大雷電、雨點星々打頭、夫妻二人、急入古廟避之、叔和伸手廟外、承一滴雨診之、果然三點雨點之後、雲收雨霽、夫妻出廟、行不數武、遇一老人鬚髮皆白、問叔和曰、余病矣、叔和曰、雨下不大、行雨者乃病龍也、誰是良醫、爲我診治、叔和曰、我非良醫、然於醫道、頗曉一二、遂診老人脈曰、汝非人乎、老人曰、何爲我非人、曰非屬汝也、汝非人、乃老龍耳、老人點頭曰、汝能治之乎、曰能、爲之開方、曰有方無藥、蓋此藥、皆龍宮所有、非人間所能得也、老人喜曰、汝欲發財、必須至江南、言訖不見、叔和自思、何處是江南、然既云江南、必在南方、遂折而南行、過一小河、見一出殯者、從而前經過、偶見地上、有鮮血一滴、呼殯者曰、棺中人未死、何可埋於地下、殯者不顧、去村不遠、有一老者在門首、聞叔和呼曰、汝何知其人未死、曰血色鮮紅是生人血、固知其未死也、老者曰、汝能治之乎、曰能、乃呼殯者、將棺落地、揭蓋視之、死者係一少婦、蓋爲老者當意之兒媳、因難產而死、叔和問悉病由、用針照死者前心、力刺一針、見屍體打一冷戰、曰愈矣、見死者漸轉生機、衆舁還家、竟產一男、母子均安、蓋因胎兒手捉其母心肝系、故產不下、針刺兒手、兒撒手、其產乃下、視兒手背、果有一針痕、老者大喜、酬以金銀、叔和不受、曰、願受一宅、在此懸壺、老者慨諾、一切資本老者供給、於是叔和時運大至、蓋所過之小河、厥名爲江、此村即江南村也、凡病者經叔和診治、莫不手到病除、名譟遠近、不數年富埒王公、一日、叔和出外、有一人貿貿然來、曰內人心疼、請先生醫治、其徒曰、先生出外未歸、請俟之、其人益急、曰疼得要命、刻不容緩、緩將無及矣、哀求不已、其徒支吾不得、用紙裹鋸沫一撮、給之曰、此治心疼之藥、請拿去、問價幾何、曰此偏方、不索値也、其人如獲至寶、匆々而去、嗣後、其人牽羊擔酒、送來極重之禮、叔和詫異、問其徒、其徒以實告、叔和亦莫明其妙、細檢古書、治鋸心疼、非鋸沫不可、所謂時運來到、扁擔開花、此名醫不鐵證也

小說 社會奇妙集

第六回 搜秘密扨殺黃金王 （三〇八） （天民）

檢察長說完、接着又笑道、今天你弄的玩意兒果眞有趣、誰料你把我們侍者捉住、去塞責呢、你打算瞞回我們已失的名譽、特地把局內人捉住、以掩衆口、你可也算煞費苦心了、羅偵探長我當你還另外有什麼驚人的計劃、不料你竟鬧這種不客氣的頑笑啊、卻說侍者苗興、自從進了屋內、直到此刻、只是呆立着不動、現出無可奈何的態度、這一位服侍檢察長多年的忠厚誠實的侍者、臉上很有爲難之色、心想大家在那裡說什麼話、好像是關與于巳身的事情似的、一双莫明其妙的眼睛、只是溜々那上座的人、卻又走到侍者身邊、安慰道、苗興你不要害怕、這却是羅偵探長和你開頑笑、你這樣善人、定不能得着這樣結果的、當苗興被捉的當兒、不但超範狂笑、連檢察官姚聲也與堂不已、惟羅古偵探長、仍是不失那莊嚴而冷靜的態度、羅克又走到檢察長身旁道、今天天氣太熱、大概你是覺得悶倦了、我且替你把窗子打開、此刻在下多承長官的擡舉、所以不得不暇勉從事、我稍便還要報告一下、子關于唐隱的同黨細織大綱、凡是聽從唐隱指揮的黨徒、共分兩派、一派是基本派、素爲唐隱所信任、他們劫來錢才、以四分之三歸首領、四分之一給大家分配、這派黨員、崇拜唐隱係神聖一般、凡是唐隱所發的命令就是赴湯蹈火、他們也不推辭

還有一派是普通派、他們也曾在唐隱的黨員簿上掛名、也是聲氣相應的、不過他們不是完全在唐隱部下服務、尋常散在各處、上而公府要人、下而販夫走卒、都有他的同黨、遇必要的時候、就要爲首領效命、那汪金就是基本黨員苗興就是普通黨員啊

此時屋內的人、都一聲不響、羅克又柔聲向苗興問道、你今天到了這個地步、已沒有脫逃的希望、還不如痛々快快招認吧、羅克反向侍者苗興問道、前天你作什麼事情啦、苗興道、前天吧、我什麼也未曾作、羅克道、你太健忘了、前天不是有一個朋友到鄉裏來、你又和他往別個地方去嗎、那位朋友不是姓汪名金嗎、他不是和你到外國銀行裏去嗎、苗興搖頭道不對、不對、我實在沒有幹過這種的勾當、大概偵探長你記錯了吧、因爲前天我未曾出門啊

自在君擇

吾人辦事、無不喜其成功而畏其失敗、然事在人爲、如有充分精神由正軌行去、無不成功、所懼者惟精神不濟耳、

欲求精神充足、必先除康健障礙、疾病乃康健之敵、腎病爲百病之源、棄腎病即所以除百病、故腎病在、則辦事少興、難期成功、腎病除、則精神充足事無不成、成功失敗、在君自擇耳、

欲圖除腎病、須有靈驗藥品、方能達目的、第威德補腎丸乃盡善盡美之腎病惟一靈藥、無論其病如何年久烈劇、服之無不效驗如應、此服過者早已洞悉者也、君如覺腰酸 背痛或患小便赤熱 小便短少 骨節疼痛或患風濕 遺精 便濁 膀胱便溺症等、即腎病之初步、當速服第威德補腎丸、定能如願以償也、

第威德補腎丸各大藥房均有出售

東三省獨家經理

營口 源來盛洋行

富士製紙株式會社監造

仙鶴連史紙

富士製紙株式會社監造

愼昌連史紙

富士製紙株式會社總經理

株式會社 山田洋紙店

大連出張所

大連市山縣通貳百番地

大連

乃兄與人相爭受重傷 邀集友人欲復仇
途中遇警察假報被路刦 帶署詳加訊問始吐眞情

西崗警察署警官於十二月十五日午後八時、出巡於露天市場一帶、所以防患未然、制宵小、遏盜賊也、又況年關在邇、需財孔急、一般素行不良者流、小爲飢荒所迫、輒興爲惡之心、以故市內各地脅迫案、刼盜案、强殺案、層出不窮、爲警官者、欲克盡厥職不負依賴起見、其一種不眠不休勤愼察拿態度、較前尤爲緊張、十五日八時赴露天市場偵察不軌徒、以安純良之民、行至該市場南端、忽遇三人各執鐝柄、貌色惶張、似有所事、該警官爲保衛治安、前而盤問、查其三人中、有一青年、只服衛生衣、警官究其何故、不服長衣、不畏寒乎、答稱上衣被刦、不得已耳、警官等一聞被刦二字、頓起戒心、蓋以責任攸關、不容放棄、更加詳細詢問、並問其姓名住址、其一云、吾姓湯名學禮、年二十三歲現住沙河口管內下句子第十九番戶、家中有父母兄嫂云云、問其何若此狠狠、謂由連買物、旣畢欲歸、行至露天市場南方暗處、有冒々者二人來至前、不問維何輒云有錢拿出、免得費事、吾當以悚懼之餘、言語已失其常、遂戰競而答云、今日上街買物、未帶許多錢項、望乞饒恕、倘有錢時、多寡所不計也、其人云巧値今日吾等需錢、非此不可、且說且前、將吾摔倒、剝去衣服三件、即綿袍大衫小褂也、問其當時、何不與彼抗戰、據云、吾一人、彼二人、寡不敵衆、故未敢也、又問旣三人同來、何謂一人答云、此二人者、一劉振東、年二十九歲、家住旅順管內三澗堡會、其一名劉清和、年三十九歲原籍直隸鹽山縣、俱隨吾而來、問何故同來、湯云吾物被盜所刦欲託友持器追起、希其返還耳、又問劉清和劉振東二人所言悉同、究其何故、能求劉等與以援助、蓋劉振東近充滿鐵土木課之苦力、在雲集街一帶當建埋工人、以其無處寄食、乃在湯學禮家、彼此日久自然親密、一旦有事、故相求耳、問其被事之所、答以南方、該警官隨之往驗、所、該賊搶刦後、向東遠颺、果由露天市場南向聖德街大路而來至一黑暗處、湯云、此即被刦之在該處搜出酒糟一團、栃枝一包有若棄置於此、不類逃遁摔擲、該警官等詳審後、此物之形狀、更命導驗賊之逃所、往來數次、卒無結果、遂將三人一同逮至該署、逐一詢問、三人所言、與前晷同、第視其言語神氣、不類受害、衆視其酒糟栃枝、亦不類被刼、反覆詢問一再考究、湯學禮語塞、星武署長詰之、謂汝宜從實由陳、不可虛揑、倘一時不愼以無爲有、則大連警察署沙河口警察署水上警察署各警官爲汝一人、俱須出勤、各地遷搜、結果不實、汝之罪大矣、是非有無、何可隱蔽竊愾心腹、可對吾言、吾必有以格外保護、絕不能令汝受損、結果湯學禮乃直陳云、吾家兄湯學儉、年三十八歲 於本日午後四時、與鄰人范姓口角、毆之以武、卒致臂腕受傷骨折、有謂骨節受傷、黃酒糟栃枝草可以療治打撲傷、故爾來連買此、問何故與范口角、據云范家之犬於午後四時至吾家咬傷吾雞、吾兄湯學儉惡之、遂持捧逐犬、犬躍奔回范家、吾兄逐之、亦來范家、范某怒吾兄以人與犬爭、大事誚讓、吾兄謂有理反受責、以此變方口角、遂致受傷、吾來連買藥、以療兄病、繼思范之野蠻已極、此仇不可不報、然又以强弱不敵、忽憶及劉振東劉清和在工場打更、故來相求、以報會稽之恥、幸二劉慷慨肯與援助、不意市至露天市場、即被警官所遇恐警官見責、乃稱被刦、以飾一時耳刑事等又由湯學禮云、汝旣係妄報則酒糟、何時投棄、答稱當警官詢吾時、酒糟栃枝尙在嘍中、迨至南端搜查時、乃暗投於地、以爲被刼之證云云、至十六日午前十時、湯學禮之母劉氏、年五十三歲來該署、詢其子之下落、並要求釋放、該署以各項證據尙未查明、暫將湯學禮押於留置場、以待詢問云

選定檢查員 監督庇寒所
西崗開董事會

西崗華商公議會於十二月十七日午前九時半、在該會議室開催常任董事會、其會議內容、爲報告上月之收支預算、討論會務之進行外、爲庇寒所事有所磋商、蓋以庇寒所開辦後、必須有人檢查大連公議會已有二名負責監督、西崗公議會亦不可無此負責者、故特開會選舉、以專責成、迨至二十五日開辦時、當能各盡其力爲貧民謀安全也、大抵庇寒所內各部整頓完竣後、一兩日內、即可開始收容矣

沿線病院中 添委檢水專員

滿鐵會社從前試驗沿線附屬地之水道水質、均歸滿鐵衞生研究所內水質係一手試驗、然以公衆衞生、並夏季傳染病流行等情形觀之、應於沿線各地之滿鐵醫院藥局內、各置專屬員一名、由本社衞生課施行定期檢查、以資統一每月勿論井泉水道定行試查兩回金井衞生課長已於十九日召集沿線各病院局藥之係員、並有各係者出席、協議具體辦法、所經改正之規定、日內將由社報發表云

遊歷歐美之 大藏男來連
十八日朝北上

前滿鐵理事大藏公望男於赴歐美遊歷之途次、乘十五日午後八時牛車來連、下榻於大和旅館、氏於十六日舉行其在星個浦建築住宅上棟式、定乘十八日朝北發之急行車北行、二十一日更由哈爾濱出發云、氏赴歐美視察期間約爲一年、於明年十二月當可歸連、再赴北京、約住半年、研究中國事情云

强盜傷害犯人 懲役三年六個月

强盜傷害犯人張福海、於十五日午後零時四十五分、於大連地方法院第一號法庭、由安住裁判長升堂開審判處懲役三年六個月云

賭徒如鳥飛散 捉獲嫌疑人二名

西崗警察署各警官搜查賭徒、不遺餘力、所以防意外、堵盜賊、警惡人 保家產也、於十二月十五日午後二時三十分、在露天市場二區、又捉獲賭博一起、惟當警官捕捉時、賭徒星散如鳥飛焉結果將其附近之有嫌疑者二名、捉住氏名如下

一、吳玉奎年三十歲現住露市場三區第十一號趙學禮處原籍直隸天津

一、安廣昇年三十九歲現住露天市場三區第五號原籍山東兗州府寧陽縣

其證據品有骰子一具、朝鮮銀行券一圓、小洋九圓八毛、日本錢五毛、銅字兒一毛、白銅貨一毛半角白銅貨三毛五分、單毛小洋三毛、半毛小洋一枚、奉票一枚錢箱一、錢籌一、至於安廣升之嫌疑、有謂其爲賭徒報警、倫警官至、則示啞號、而賭徒自散云云近查 得該賭徒之確實姓名爲楊金義、袁春節、趙長仁、于少和、劉維志、何金山、孫老五、戚老五、劉蟹子、戴子升、王老三、岳金嶺等云

本年中之法院處理案件
民刑案件均比去年增多
强制執行競賣破產較少

大連地方法院調査本年至十二月十四日所經辦理之刑事事件、共達一千四百十九件、去年爲八百三十二件、本年比年增多五百八十七件、至本年刑事事件、何爲若斯之多、其原因當不外因財界不振、生活維艱、以致如是、更有以滿洲爲樂土、山東苦民、競赴滿洲、此亦或爲犯罪增多之一近因也、更如共產黨案此實爲突發意想不及之及之問題、以於滿洲之思想、狀上推考之、眞爲書入意外之問題、如民事々件、經在大連地方法院辦理者、第一番之本件、本年九百三十四件、去年八百七十六件、督促支拂命令今年一千八百十件、去年九百一件、假差押假處分今年五百六件、去年四百七十三件 非訟事件今年二百五十七件、去年二百二十八件 各項案件多少均見增加、減少者爲强制執行案件、今年百九十件、去年二百四十二件按照競賣之而競賣者 今年百二十四件、去年百九十四件、破產者、今年五件。去年八件、其他雜件、今年一千二百四十六件、去年一千三百四件、據法院書記談云由此至年末當必尙有許多之案件歸交法院辦理、比之往年各項案件、自必增多、若以其他案件推測之、 民事訴訟能比去年增多件數云

各警署之拘留犯人

年關在邇、事件日多、試觀大連管內各警察署、以年末金融吃緊而發生之案件、到處皆是、詳察各署之留置場內、所留置之犯人有詐欺、有橫領、有窃盜等罪、其解送法院者、無慮月、即水上警察署留置場內、暑爲閑散、其中不過窃盜犯三人而已、若大連警察署除鴉片窃盜掏包而外、尙有强盜一人、恐嚇取財一人、警察犯三人、官材盜伐一人、橫領詐欺九人、不敬犯一人、藥品取締違反七人、窃盜廿六人、共計五十人、尙在拘留場未及判決、至於小崗子署窃盜十人、浮浪二人强盜一人、詐僞二人、共十五人云

騎馬訪日旅行
託吳帥選定二人
一月一日出發

日蒙親善會計畫之滿蒙騎馬訪日旅行、現在奉天之中屋重業氏志行加入、更行委託吳俊陞氏銓選中國人一名、及蒙古人一名加入騎馬訪日旅行團、定於十七年正月一日自滿洲里出發、到齊齊哈爾、再至長春、沿滿鐵沿線南下於明年列席在福岡開催之元冠記念會後、再赴東京云

本年開通之電話數

大連遞信局調査本年度至十二月間所開通之電話數、特急架設電話九十八個 連接加入電話八個寄附開通電話五百六十一個、市內專用電話六個、合計六百九十六個、此中大連三百十一個、奉天百十七個、撫順四十個、街各十二個其他旅順二十個、公主嶺十六個、安東縣新民府各十個云

白米粳子輸入狀況

大連十一月中之輸入之白米及粳子數量白米三萬一千八十俵粳子八千百二十三袋輸出之白米向靑島輸出者四千七百四十俵但輸入比去年同期白米增加一千六百五十六俵粳子減少七千四百十袋

更正

玆接林桂亭張聖美函稱露天市場一區當舖執事于魁一者爲人恪守公理和睦居鄰對於賣卜者任致謙尤能忍讓凡任有所求必格外盡心如租借房屋一事亦于爲之向事務所囑說始有安身之處以豫其賣卜生涯日前報載于魁一貪心所使欲逐任獨居者純係子虛云云又據永聚源函稱敬啓者 貴報所載敝號櫃夥出正隆銀行窃鈔票萬元數此情果有之乎事可調察眞乎惟此宗事由綠爲敝號內寓議信庄行所出也而該經理人林月庭作之私弊虧欠萬元有奇因該總行調査賬目不可開交故私逃匿無跡非敝之號中事也祈望貴館詳細調察明瞭速爲更正則感德無涯矣云

大連天氣豫報

十二月十七日 (晴) 西北風有時陰

經濟

錢信整理之曙光
會社與取引人互讓

大連錢鈔信託會社之整理問題於十六日訪問山崎取引所長探詢取引側之意嚮謂會社側之整理案到底不能無條件的承認會社側分布於取引所側之股數二萬、如能增至二萬三千股尙有可考究之餘地會然社對側取引人亦難承認增加所分布之股數對於積立金附以約在三步之利息返還之等情頗爲採以緩和的態度山崎所長任調停全此似無再爲進行之餘地劉與赤塚兩氏關於此項情形於十六日午後一時開評議員會待經決定後再爲回答該社之整理問題已認有稍能解決之曙光云

三省煙葉產量與 捲煙輸入額

東三省爲物產豐富之區所產各物用之不竭惟黃煙一項栽培之者固年爲增加惟不知改良由官署又不從加獎勵所產之煙葉性質尙不能自給自用多向外埠輸出現東三省每年出產之煙葉總數爲五千二百萬斤其中奉天所產者一千萬斤吉林產三千四百萬斤黑龍江產八百萬斤惟因所產之煙葉不適宜製造捲煙適宜於製造茄煙以是捲煙之輸入滿洲者每年估計有十八億支之多云

錢糧商情

特產市場開行大豆因向開市輸出大勢頗呈殷賑然至其行市猶屬弱疲豆油豆餅亦露閑散形勢高粱後場稍較昨日小康貨幣不鮮價極稱强旋復棄强回弱以致低落一錢左右包米無市數日最多者莫過於豆大豆帶皮△場面開盤各貨所安行市並成交帶皮貨未成帶皮豆成交白由豆五元八毛五分以至八毛一分不餅一元七毛七分以至七毛六分五安九千片豆油未安高粱三元二毛五分以至二毛八分安九車包米開行三元五毛成交市四車△錢鈔市況銀價低落定然提漲時雖有加無低時較多耳今晨海外材料倫敦銀塊均現均跌紐約銀塊五十八仙八分一匯申七十一兩九七五大洋百二元四毛上海標金三百五十四兩二當市銀行疲穩金票市忽漸趨漲境矣

中日之貿易觀
日貨輸中國爲大宗

中日兩國相隔一衣帶水往還極爲便利如經濟問題尤以日本中國有相互爲利之益若東三省地廣物豐所產之大豆穀子等項日本每多以此爲供給之重要品即日本國內所出貨物尤以中國與東三省爲消場地是故中日貿易關係較切其互相易之運往中國之貨物爲大宗雖供求之事以良多矣日本之國際貿現在中國內亂不已而究對於日本暢銷貨物於中國商務上仍然無甚大影響今據日本財政部統計於本年九月間由日運往中國之貨物共値日幣四千九百五十三萬八千元入口之貨物祇値日幣一千三百四十八萬一千元統計一月之內中日兩國之商務値日幣五千三百零一萬五千元出口貨超過入口貨三千六百零五萬

北滿豆受虫傷
華商已中止運輸
日商乘機活躍

前因天氣溫和北豆遲遲南下而近天氣漸寒大豆之輸送亦隨至繁盛之期矣唯今年之品質較往年極行惡劣故辦理者頗不踴躍近據東省鐵路商業部調査所得安達及齊々哈爾之貨多爲虫傷害較比容冬者幾有天淵之別然比對靑山滿溝等地之貨品尙高出一籌而華商方面鑒此情形故已中止由滿溝驛運輸大豆日商竟乘此機躍起極力運送良貨其劣貨再蒙此打擊更陷困難之途矣而安達驛之品質因不良其一等二等者均較布度物相差八錢云

特產行市 (十六日)(早市)

▲大豆				
十二月末	五七八〇	五七九〇	五七六〇	五七九〇
一月末	五八一〇	五八二〇	五七九〇	五八二〇
二月末	五八二〇	五八三〇	五八一〇	五八二〇
三月末	五八六〇	五八七〇	五八五〇	五八七〇
所成數	百三十四車			
▲豆餅				
一月限	一八〇〇	一八〇〇	一七九五	一七九五
二月限	一八一五	一八二〇	一八一〇	一八二〇
三月限	一八四五	一八四五	一八三五	一八四〇
四月限	一八六〇	一八六〇	一八五〇	一八六〇
所成數	三萬九千片			
▲豆油				
一月限	一八〇〇	一八〇〇	一八〇〇	一八〇〇
所成數	一千箱			
▲高粱				
十二月末	三三七〇	三三七〇	三三五〇	三三七〇
一月末	三三〇〇	三三〇〇	三三九〇	三三〇〇
二月末	三三五〇	三三五〇	三三五〇	三三五〇
三月末	三四三〇	三四三〇	三四三〇	三四二〇
所成數	百三十四車			
▲包米				

錢鈔行市 (十六日)

▲現物前場				
九月	開行 九九九	最高 一〇〇〇		
廿八日	最低 一〇〇一	散行 九九八		
所成數	百七十九萬圓			
	銀對金	銀對洋	金對洋	
開行	九九八	一二八二〇	一二八二五	
十時	一〇〇〇〇	一二八五	一二八〇〇	
十一時	一〇〇〇〇	一二八五	一二八一五	
十二時	一〇〇〇〇	一二八一七	一二八二五	
所成數	銀對金 九萬三千圓	銀對洋 一萬四千圓		
九月	開行 九九八五	最高 九九九五		
廿八日	最低 一〇〇〇	散行 一〇〇二五		
所成數	八十一萬圓			
▲現物後場				
	銀對金	銀對洋	金對洋	
一時半	一〇〇二五	一二八二五	一二七九五	
二時半	一〇〇二五	一二八二〇	一二八〇〇	

滙兌行市

銀塊及匯兌	(十六日到)
倫敦銀匯	二六片四分三
同先匯	二六片一六分九
紐育銀匯	五八仙八分一
英美銀匯	四弗八八仙一六分五
中美電信(百圓)	四六弗八分一
中電信(百圓)	六四弗二六分三
倫敦(滙)	二志七片二分一
紐育(弗)	六四弗二分一
▲上海金銀交易所(開行)	
日本(百圓)	七二兩四分一
▲倫敦向爲替相場	(十六日着)
電信爲銀行賣	
伯林	二〇金馬克四四一分一
巴里	一二四法〇二

敝號 由京分設
大連浪速町
鴻記鞋莊內寓新到各宗細毛皮貨特別大減價兩星期因年關在邇將貨售出爲返京之計

北京志和信謹啓

慶昇號分夥啓事

敬啓者敝號自永昌西棧分夥之後即在大連市小崗街二五六番地創設慶昇號並於小崗子北關街二六番地設立慶昇號貨物倉庫經營迄今七載有餘之久荷蒙各界關照感謝深深近因敝兄弟等無意前願將慶昇號所有財產貨物舖墊現欵外欠以及家內家外祖遺新買房宅田產一切物件邀同親族友人村會長等如數按貳分均分事分明當衆書立字據各執遵行並將慶昇號字號取消自今而後各營各業並與彼此兩造情形脫離關係倘後若有假借慶昇號名義行事者一槪無效敝人毫無干涉恐未週知特此鄭重聲明

慶檜 慶棟 敝孫文 同啓

慶源號開幕啓事

啓者鄙人在大連市西崗街一五六番地創慶昇號又在小崗子北關街二六番地設立慶昇號貨物倉庫壹處迄已七載荷蒙各界關照感謝彌深茲與舍弟等將慶昇號牛意分割清明細節已載各報鄙新創設慶源號照舊營業現在遷移大連市小崗子北關街二六番地福順祥油坊北方原慶昇號倉庫舊地址周圍板樟向西大門事務所設在院內現已開幕多日貨物較昔更爲齊備價尤異常便宜仰希各界倍加關照無任翹盼之至鄙素抱薄利多賣宗旨已爲各界所深信若荷惠臨賜顧極爲歡迎更當竭誠相待恐未週知特此披露

營業目錄

雜糧、肥料、各種葦蓆、苦粱棚布、雨覆、谷糠、古銅、麻袋、東園農具、噴束樹藥品、噴霧器、自產果苗、茨鐵絲子、其他雜品、豆粕粉

大連市小崗子北關街二六番地福順祥油坊北方

慶源號 萬春農苗園 主人孫文慶字善堂啓 長電話五八五六番

造

人造乳—爲牛乳妙藥—造福社會婦孺皆知

各埠藥房均有經售

天泰棧旅館開幕廣告

敝棧爲客商士宦謀旅居之便利計乃於大連市奧町開設天泰客棧業已開幕房屋寬暢雅潔人員殷勤侍候男女異室起居安順並設暖爐室內暖合度最宜衛生至代理火車輪船客票報關完稅尤極迅速妥當遠近紳商諸祈駕臨當知不謬

大連市奧町 本棧主人孫貴麟啓

東北午報發刊招募分社啓事

逕啓者本報發刊伊始消息力求靈通銷路尤期推廣即定本月以內出版必須招募分社備有詳章函索即寄熱心同胞有意組織分社者請即來社址奉天城內四平街木行胡同

東北午報總社營業部謹啓

長春 同濟新 南貨海味茶莊啓事

本號自開始以來專設批發一部自辦官燕銀耳海味茶腿龍井芽茶花彫紹酒價廉物美早荷各界贊許今爲擴充營業起見特在頭道溝吉野町四丁目廿七番門市部添增洋廣雜貨佳製蜜餞糕點無論家常日用應酬禮品一槪俱全自七月廿九日開始以來迭蒙各界源源惠顧無任感激茲又辦到大批多令各貨如毛絨線及各種應時品粧化等定價克己如蒙光顧無不竭誠歡迎

經理課目 上海 家庭工業社無敵牌化粧牙粉 邁羅公司各種罐頭糖果食品 杭州 杭州茂記茶場獅子峰龍井芽茶 錦縣 玉潤公司各種釀酒

支店敦化東大街 門市部謹啓

長春商埠大馬路 中西大藥房
遷移並十週紀念贈品廣告
大贈品限期二十一天

本藥房自開辦以來已十載於玆所售各種藥品於補助造化之中兼廣濟世活人之意品料眞實價値公道久爲各界諸君所公許祇以舊址狹窄特在商埠大馬路路西世林祥南首建築新式樓房門面寬擴以資利便定於十一月初五日遷入交易又値敝號房十週紀念由遷入之日起凡購貨在一元以上者皆酌量敬予贈品藉以酬報諸公惠顧之雅意恐未週知特此傳聞今將贈品列後

購買一元以上至二元送手巾一條 二元以上至五元送手巾一條美人圖一張 五元以上至八元送手巾二條美人圖一張 八元以上至十元送手巾三條美人圖二張 十元以上至十五元送手巾四條美人圖三張 十五元以上至二十元送手巾四條美人圖四張 由此以上足五元者即加送手巾一條美人圖一張

所贈之品祇限於門市零售舊址之支店及批發恕不贈送

長春商埠大馬路 中西大藥房謹啓 長電話六百〇四番

民國十六年陰歷丁卯十一月初五日

協源茂紬緞莊

又到大宗皮貨臨時特別賤賣及新奇紬緞大氅呢絨應用物品無不俱備定價一律從廉惠我主顧光臨從速是荷

大連市西崗街一二四 長話電五七五九

化粧次序 美人

双美人牌香皂　双美人牌洗臉粉　双美人牌雪花膏　双美人牌花粉　双美人牌棉胭脂　双美人牌刷花粉

欲做效美者
欲養成美者
欲玩味美者

双美人牌花粉

請用雙美人牌花粉自能得高尚之美粧……

吸烟人適用之

斯毛克牙粉

牙齒皓々白々眞截然的皓白哪　若不是用了斯毛克　那兒能這麼樣呢

滿州總經理　大連市大山通　泰東洋行

44

大連

同聚福紬緞皮貨店廣告

種種皮貨破格大賤賣

本號近由西口運來各樣皮貨紅狐貂絨灰鼠灘羊猞猁猻水獺紫羔以及水獺帽貂皮帽天馬大領綢緞氅呢嗶嘰無不俱全惠我主顧分外歡迎

西崗街一三一番　電話七六五五番

補腎固精

腰酸背痛是腎虛之兆

腎司排洩尿酸及廢料者也、腎虛則不能充分排洩、尿酸停積經絡間、時發腰酸背痛

雄殖靈本是補腎聖藥服之當能立效

陽萎之嗣是精虛之故

雄殖靈爲生精補陽之妙品、凡先天不足與後天斲傷者服之、力能恢復元陽、培補眞陰精髓日漸充盈、種子可立而待也、定價每瓶二元

東三省總經理　營口華孚行　分售處各大藥房

連陞棧廣告

本棧此番開辦與前大不相同因爲擴充營業起見特租妥浪速町三階大樓壹處通共百有餘間寬闊潔淨熱鬧異常男客女眷各有分室迎迓週到方便寢食貴客駕臨一試便知不謬也

大連市浪速町　電話七四六〇番

本棧主人謹啓

勒吐精老牌代乳粉

此粉裝分三種　一磅　半磅　三磅　各處藥房商店均有發售

滿洲總代售處　大連市山縣通六七番地　乾卯有限公司大連支店　電話三〇一七　五六〇九番

發售處　上海　天津　英瑞煉乳公司

中國銀行

大連支店

營業

關於銀行一切事務

營業時間　上午九時至十二時　下午十二時至三時

電話四三八九・四五四九七番